申報

中華民國貳拾貳年
拾貳月拾貳日 星期貳
外埠四大張 本埠另加增刊三大張
今日本報售大洋四分五厘
第二萬一千七百九十二號
本館電話 九三二四 五六七八 四線轉接各辦事室

金美人香烟

要吸好香烟
不在乎區區贈奬
真正好貨色
決不靠奬金號召

比黃金可貴
較美人可愛

金美人香烟，經本公司慎重考慮，嚴密督製，選葉製烟，務求盡美，並抱定堅決宗旨，絲毫不用贈奬號召，但求精明主顧鑑賞，須知天下之事，有利則必有弊，顧此失彼，況中奬之難，難於登天，何必以寶貴金錢，博萬一之望，故有識之士，吸烟必擇真正好烟，決不為奬金炫惑也。

（每包大洋壹角）

各烟紙店 均有出售

中國中和烟公司出品

訃聞

不孝光杰等罪孽深重不自殞滅禍延 顯考[illegible]府君於民國二十二年十一月十七日未時壽終重慶家寓距生於清同治乙丑年六月十五日午時享壽六十有九不孝光杰隨侍在側親視含殮[illegible]擇期扶柩安葬[illegible]年世寅族誼哀此訃聞

孤哀子胡光國 光杰 光燕 光熙 光[illegible] 泣血稽顙

上海新閘路 閘北新平江公所催柩回籍廣告

本公所旅櫬向章以一年爲滿逾期卽爲運葬[illegible]回籍以年底爲限如屆期不領至期准將老新兩所柩屬外特再聞日登申新兩報警告早安旅櫬勿再觀望自誤爲幸 諸柩屬注意 廿二年十二月三日

鎭江協泰源米廠理理何潤之緊要啓事

啓者邇來人事日繁社會組織愈形複雜稍一疏虞累及旁人[illegible]之個人名義出立之一切擔保字據自卽日起概作無效[illegible]特此聲明各界注意 梓安堂敬安堂値事人同啓

黃金榮 敬啓

外患未已。內亂迭興。商業凋零。人心驚恐。國運如此。中心憂之。轉瞬月朔。猥値賤辰。丁此世艱。何堪言慶。衰朽餘生。心長力薄。於世無補。慚恧已深。更有何心。欵接賓客。以是不日離滬。小作休養。如蒙百朋惠錫。概謝隆情。悉行奉璧。疊承友好垂詢。未能遍覆。因藉報端。敬申愚悃。諸希亮鑒。是啓。

楊仲和啓事

逕啓者鄙人前乘滬甬機返溫不料中途遇險在申就醫住院期內辱承 父老親友親蒞慰問並寵賜珍物銘感無旣日來賤軀漸復原狀惟步履尙未稱意故于前星期四出院搭廣濟輪旋里但未克躬親叩辭抱歉良深特此鳴謝諸希 亮察 楊仲和謹啓

陳重臣 束素琴 訂婚啓事

吾倆承 湯蠡舟陳卓人兩先生之介紹經雙方家長之許可並得本人之同意謹定於中華民國二十二年十二月十二日在滬訂婚除登報敬告諸親友外恕不另柬奉聞諸希察諒是幸

上海正泰橡膠製物廠緊要啓事

逕啓者敝廠技師黃守圖因意見不合業已解職與本廠完全脫離關係嗣後黃守圖個人在外倘有發生一切任何事務概與敝廠無涉特此鄭重聲明 經理黃劍青啓

楊少振 洪福榮 緊要啓事

敬啓者頃有黃守圖者在外用油印傳單捏造鄙人等於本月二日午夜二時潛入正泰廠機房與日技師秘密試驗研究橡膠品製法云云全屬子虛蓄意中傷按正泰廠自九一八以後所有日技師完全停職今該黃守圖在外肆意破壞居心叵測要知公然破壞他人名譽律法定有明文深恐外界不明眞相特此聲明諸希公鑒

上海華商紗布交易所對上海市棉花號業火機軋花業沙花業等各同業公會及全體棉商重要宣言認爲非眞正事實特逐點辯正以憑公鑒

查本所營業除遵照交易所法外並依本所章程及營業細則辦理近閱報載上海市棉花號業等宣言約分九欵非特與眞正事實不符抑且不諳定章當非眞正棉商之本意卽如(一)七月分交割棉花本所悉照營業細則規則評判結果辦理並無重大糾紛殊屬不解(二)八月擬交鑒賓棉亦係開會評判結果認爲不合退入相等品本所豈能左右(三)花樣瓶口封印被竊樣損壞經鑑定員紀錄僞證明分存于經紀人公會及會議室之存樣亦經鑑定員核對無誤(四)檢驗局烘驗水分乃客戶片面行動並非公同在本所覆驗足爲據(五)客戶同一貨品之棉產倘若扦樣相符決無彼此拒收之事(六)十月份起十五日以前交棉花鑑定員全體辭職事出非常早經呈部請示辦法何得謂爲因循延誤(七)十月份交割之棉花至交割日尙在轉棧云云非事實(八)[illegible]外棧看樣並非章程所規定原文亦已敍明至十二月份起十五日以前外棧看樣原屬便利客戶通融辦法乃竟以通融辦法爲推翻一定章之具殊非本所始料所及(九)五月份暫定[illegible]會來函一辦一理叙明本所何從事辯似此故意損壞本所信譽當係別有用意第本所營業種類除棉花亦在其列爲本所章程第二條所明定早經近部令照准誠恐淆亂聽聞用特略加辯正諸希公鑒

棉花全體鑑定員糾正華商紗布交易所辯正啓事

閱報載上海華商紗布交易所辯正全體棉商重要宣言第六欵與事實不符查同人等鑒於該所檢查處收貨不當自七八十月等三月交割棉花非交貨者重驗卽收貨者聲請復驗者始於十一月九日開鑑定會一次此後並未召集開會事實俱在不究環境之下評判棘手且該所有呈請實業部請示之舉故於十一月廿六日全體上函該所辭職十月份所收之棉聲請復驗[illegible]迭起恒處於雙方糾紛之咎當然由該所任之豈可嫁禍於同人等之辭職誠恐外界不明眞相用特糾正諸希公鑒 甲A3126

華洋義振會緊要啓事

近迭接各界來函承詢本會地址有無遷移足見關懷善舉信仰甚深無任感激除一一函復外仍恐未能週知用特登報聲明尙乞各界注意爲荷再本會並無分設收欵機關如蒙樂助請按原址直送本會庶不致誤

本會地址 上海仁記路十二號 電報掛號華洋文(二八三)(FAMRE) 電話一二五八 主席朱漢章 Rev. R. Jacquinot 副主席 George A. Fitch 費吳生 顧吉生 謹啓

長泰昌洋貨號啓事

敬啓者敝號開設法界十六鋪轉角經營數十年近年營業不振迭受虧耗今因業主無意經營茲於本月廿三號起停歇所有一切往來帳目業經一律清訖以前敝號所立保單等件限本月內一律到號掉換新手續有效期後所有一切手續作廢此後如有因敝號所發生之事務三門牌一樓同記事務所電話八萬三千二百念六號可也敝號所聘任范剛黃啓英朱徵三大律師爲常年法律顧問特登申新兩報聲明 長泰昌全啓

英商喊厘洋行保險部啓事

啓者本行經理英國最著名之Lancashire Insurance Co., Commercial Insurance Company of Ireland Ltd., Overseas Assurance Corporation Ltd., New India Assurance Co., Ltd. 等四大公司承保各種水火兵盜汽車等險歷有年數信用卓著賠欵迅速早蒙各界贊許茲爲推廣本外埠營業起見特聘 戴玉珊 黃定良 二君爲華經理之職查戴黃兩君均爲保險界之先進經驗宏富辦事可靠如蒙投保以上各險請與戴黃二君接洽無不極誠歡迎特此通告諸希 公鑒

地址 四川路五九號香港路口 華經理室 直接電話一○九四○號

夏鐵英聲明自卽日起脫離英商保豐保險公司啓事

鐵英於茲因別營顏料工業原料等進口事業無暇兼顧除已呈經催請各埠經理人速滙欠費清了手續並正式函向保豐公司通知卽日脫離從事外並此登報聲明 廿二年十二月十一日

啓者本公司承保保險業務[illegible] 保豐保險公司啓

北平師大畢業同學 前任教職員 公鑒

本校現正編印畢業同學及前任教職員總錄因歷屆畢業同學及前任教職員人數衆多調查不易茲特登報通告凡曾在(一)國立北京高等師範(包括前女師範及師範大學(七)國立北平師範大學第一部(八)北平大學女子師範學院(九)國立北平大學第二師範學院(十)國立北平師範大學(二)國立北京女子高等師範(三)國立北京師範大學(四)國立北京女子師範大學(五)國立女子師範大學(六)國立北京師範大學畢業及歷任教職員者務希按照附表格式填交本校秘書處畢業生事務股以便彙集付梓無任感盼 國立北平師範大學啓

附調查表格

姓名	別號	性別	籍貫	畢業時期及系別或前任職務	現任職務	現在通訊處	永久通訊處

上海民立中學校友會徵求同學通訊啓事

竊聞管鮑情深雷陳誼合古人於朋友之道輔仁習德互助良多況幼而同窗共硯長而同業十年來先後同學計有數萬若彼此南轅北轍聲氣鮮通殊失詩人嚶鳴求友之意茲擬先刊同學錄凡我同門請各將通訊處函寄校友會辦事處俾能擴大組織常通音訊藉聯舊誼共展新猷他日更擇適中地點籌建俱樂部奕流水則鍾期已遇賦凌雲則楊意幸逢其爲歡慰曷可言宣如蒙 賜敎同深企禱也 民立中學校友會啓

義華洋行航業部爲光耀輪轉口貨雨漬聲明

前月廿日光耀輪由漢轉運貨件略有損壞特根據業界規常辦法[illegible]會同公證人會同客號上棧檢驗估成議賠是則本航業部之手續業經完備各貨客家應迅速照辦如藉故延宕自公證人估驗後設貨件再有霉壞之損失及貨價之跌落本航業部概不負責特此聲明 A3089

潮州旅滬同鄉會會員諸君公鑒

本會現定於十二月十七日下午一時借洋行街潮州會館開第三屆會員大會並投票選舉執監委員凡會員務希卽日來會繳納會費以便領證入場參加大會投票選舉如有故致函件未能送達者則請於十五十六兩日親來會領取爲要 潮州旅滬同鄉會啓

林灤慶律師受任公和祥皮絲烟號常年法律顧問通告

事務所 北京路二百八十號 電話一○九一四號

楊昌熾律師爲南滙萬和春 沈萬和 沈致和 沈裕和 南貨號開標通告

茲定於本月十六日下午三時在南滙城內[illegible]開標特此通告

事務所 江西路二二二號 電話一八八八八 通訊處 南滙城內北門[illegible]

蔡汝棟律師受任極司非而路信義第一邨業主信義地產公司暨經理王一吾君法律顧問啓事

本律師茲受任上開當事人常年法律顧問嗣後如有侵害該當事人法益者本律師當盡依法保障之責此啓

事務所博物院路二十號 電話一九八五一號 A戊7689

陳國樑律師代表中滙銀行代理和興公司經租部警告東成廠主徐銘德啓事

茲據中滙銀行代理和興公司經租部聲稱黃浦州路振榮里一千另四十三・四號及五十一・二號房屋每月租洋八十元因欠租不償曾請第一特區法院調解在案不料徐銘德竟乘隙將機器私自搬運[illegible]請貴律師登報警告限其於七日內前來清償欠租撤取機器否則除將機器抵償欠租外不足之數仍當依法訴追等語前來合代登報如左

事務所[illegible]

陳鴻來律師代表集成號登報懸賞扭交逃犯季阿福到案啓事

茲據當事人集成號經理來所聲稱本年六月間本號價値四千餘元之貨物交由劉阿富君轉托季阿福帶汕不料該季阿福一經接受卽起歹念將該貨私行變賣得欵潛逃本號因而與劉阿富君交涉約至今仍無效果不得已除已報捕房追究外特請貴律師代爲登報懸賞如能將該逃犯季阿福扭交官署究辦者本號願賞洋六百元若通風報信因而拘獲者亦願賞洋二百元以待決不食言等語委托前來據此合函代表登報懸賞如上卽希各界特別注意毋使漏網爲幸此啓

本事務所法租界[illegible]路蒲柏坊三三號 電話第八四六○三號

楊凜知律師代表慶餘堂藥號邱晉華事啓

茲據慶餘堂藥號邱晉華君稱本號總號適在一二八戰事區域以內遭受損失近因積欠租金所有總號內全部動產已奉法院查封在案但本號及晉華本人除以上外尙有其他債務上海第一特區地方法院清償查晉華經商數十載向以信義爲重一草一木不敢稍隱以及未了事宜特委託貴律師代爲登報通告各債權人請於本月十六日下午三時在北河南路海寧路北首本分號內召集債權人公開解決等語前來相應據情代爲公告如右

事務所寧波路四十號二樓 電話一六八二九號 甲A3213

蔡覺律師代表陳愛琴聲明回復自由

茲據當事人陳愛琴(本姓王)聲稱本人原籍山東濟南四歲時被拐賣至江蘇於十[illegible]輾轉流落入雉妓院中假母不顧人道逼迫爲娼[illegible]現在願自悔悟情願脫離火坑回復自由[illegible]依法保障代爲登報聲明等情合函據情聲明如上

事務所白克路六二七號 電話三一二三四

汪成模律師代表柯梅蓀君啓事

茲據上開當事人柯梅蓀君聲稱乃子柯家才早經分居脫離關係在外因一切行動不明與其家事無涉恐外界不明嗣後柯家才所有行爲概由其自負[illegible]登報聲明特代登報通告如上

事務所北四川路[illegible] 電話四三五二○號

顧公秉律師受任范鴻章君常年法律顧問啓事

事務所愛多亞路卅八號二樓 電話一七八○一號

唐愼培 劉光樾 律師代表 許靜之 朱月貞 聲明協議離婚

茲據上開當事人許靜之朱月貞聲稱兩願離婚[illegible]由女方所領養女一人歸女方扶養永與男方無涉除已由男方給與女方及其養女贍養費[illegible]男婚女嫁各不相涉立協議離婚據委託證明外特再登報聲明等情前來此合函代爲登報聲明如上

唐律師事務所靜安寺路成都路口同益里 電話三二七二八

劉律師事務所愛多亞路八十號紗布交易所西四樓 電話一三八三四號

張清樾律師代表哈同路慈厚北里一○一號本宅緊要聲明

茲據哈同路慈厚北里(卽前民厚北里)一○一號李宅代表李子漁君來所聲稱該宅有親友轉告於本月四日時報等載有姚覺爾爲少女被控一則內有姚姓以相借訪友爲名同車至哈同路民厚北里一○一號之過房兒李姓樓上等語子漁係正式商人租住該號房屋有年住宅嚴密何在殊堪詫異特此更正外爲特緊要聲明如上

同仁法律事務所山東路二二四號 電話九三二五三 八一一七九 乙A7599

袁漢雲律師代表中國銀行 中華勸工銀行 爲執行隆茂紗廠質押欵項案抄錄上海第一特區地方法院投標拍賣不動產動產公告登報通告在卷茲奉法院諭知展期七天開標(卽本月十六日上午十一時開標)決不再展前投之標仍屬有效合再登報通告如左

(一)投標開始期—本年十一月廿一日在本院門首第八號票匭

(二)開標日期—本年十二月十六日十一時至十二時開標

(三)拍賣標的物—二十三保十三圖[illegible]字圩四百四十三號業戶萬福來則田十四畝五分八厘四毫又同區保圖圩第一百十八號業戶儲延玉則地五分一厘四毫業戶儲延揚則田一畝七分七厘三毫總共十五畝三分七厘五毫並地上所有房屋及所有動產等錄繁

(四)最低價格—房屋洋六萬一千六百五十元 則地洋十三萬七千八百二十七元 則田洋二十七萬一千二百三十一元 動產洋七萬一千七百五十四元九角六分 統共[illegible] 不動產及動產洋二十七萬一千二百三十一元九角六分 已存證執達員辦公室可隨時查閱

江蘇上海地方法院布告第七三六號

爲布告事本院執行臧華珍與林陸氏等抵欵涉訟一案業將債務人所有坐落南匯七圖藏字圩四號三十七坵林本楨戶則田一畝八分六厘一毫實施查封並布告債務人對於該不動產如與第三人爲買賣或設定其他權利一律認爲無效各在案茲查關於前項不動產原有土地執業證未據繳案合行布告作廢仰各週知特此布告 院長沈錫慶 債權人臧華珍 錄登 中華民國二十二年十二月八號

江海關爲嘉興分關定期停辦該處改爲杭州關之嘉興分關布告第二三九號

現奉 政府令飭 所屬嘉興分關定於本年十二月三十一日起，該處改爲杭州關之嘉興分關向由該分關應征之稅，嗣後改由經過之第一口岸海關征收等因。奉此，仰各商人等一體周知。特此布告。其輪船上下客貨處所，凡按照普通行輪章程往來該處輪運之貨物，其征稅辦法，並無變更，惟自二十三年一月一日試行停辦。 監督唐海安 稅務司伯樂德 中華民國廿二年十二月十一日

上海市教育局爲二十一年度第二學期高初中畢業會考一二科不及格補習學生參加本屆會考及格科目通告 敎字第4863號

案查本學期市立及已立案之初級中學暨高中普通科應屆畢業學級之學生奉敎育部令飭舉辦會考所有二十一年度第二學期高初中畢業會考一科或二科不及格補習學生應依照補習辦法第八項規定—補習學生得由原肄業學校呈請敎育局准予再行參加該科會考但以一次爲限—如期參加本屆會考上屆不及格科目除分令各學校遵照辦理外合亟公布仰各知照特此通告 中華民國廿二年十二月十一日 局長潘公展

醫學博士 周君常已由甯返滬照常應診

卽日起 地址靜安寺路同益里四號（馬霍路西首）上午十時至十二時 門診下午二時至四時 出診下午五時至七時 電話三三四○二 掛號處啓

子宮病院 白濁病

唐少川負責介紹第一良醫

本院特設子宮病治療院，病房幽靜寬大，由著名女醫師多位主診，專治一切子宮病，經病，停經，白帶，難產，小產，流產，產後，血崩，月經不調，婚久不孕，閉經，腹大如孕，生殖器病，手術純熟，保證安全，毫無危險，迅速復元，不費時間，取費從廉

(分院)1西藏路羊關街2愛多亞路仲安里▲總院▼上海愛多亞路龍門路轉角南京大戲院對面世界醫院啓

姚爾昌博士畢業於美國本薛文義大學歷任美國百得生醫院及北平協和醫院花柳科專門醫師有年學理精深經驗宏富對於各種白濁應用最新射電療器械手術等法功效最速後患全無非他醫所能項背舍任志興舍親梁君炳忠陳君國材等或以失足患濁或以腎虧致淋均經中外名醫百治不得斷根亦由姚博士用最新科學方法迅速治愈後並經工部局衛生處三次檢驗證明斷根迄今數月從未復發鄙人感謝之餘爰爲負責介紹以公諸世之病者◎門診上午十時至下午六時◎診所四川路北京路轉角

交通部郵政總局供應處標購郵票紙通告(第二十二號)

本總局現須訂購郵票紙二千二百令六十一令是項紙張須於民國廿三年八月間在天津交貨一批所有標函應用一次火漆封固函面註明「郵票紙標函」字樣於民國二十三年一月廿一日下午二時以前寄到本總局供應處凡有願意承辦者應備具保證金五百元向膠州路三三二號本總局供應處索取招標說明書及紙樣等件所有標函須附保證金五百元當於合同訂妥後一併發還特此通告 乙A7678

交通部購料委員會招標通告（第廿一號）

爲通告事本會茲奉部令需購下列各項材料計(一)韋氏收發報機(二)縱孔機連鍵(三)纖電器(四)凝電器(五)加減抵抗器(六)遲流線圈(七)快機繼電器(八)快機繼電用纖微音器(九)快機凝電器(十)莫爾斯雙工機用六線單雙工開關(十一)差動顯電表(十二)甲種雙流電鍵(十三)電池抵抗器(十四)著聲機用自動開關(十五)單流電鍵等十八項材料各商有願承辦者請向上海北京路第二五五號墾業大樓四樓第四○五號本會繳納國幣二元領取招標章程及材料名稱式樣所有標函均須裝入本會所備信封用火漆封固並限於民國廿二年十二月廿一日正午十二時以前投送本會(逾時不收)卽於同日下午二時在本會當衆開標特此通告 民國廿二年十二月十一日

中法儲蓄會十五週紀念

本會創辦十五年歷荷各界信任營業蒸蒸日上提倡儲蓄培養國力無論零存整付莫不利息優厚手續簡便茲爲酬答惠顧諸君厚意起見在此紀念期間另訂優息存欵壹千元存期一年月息一分爲額無多幸勿失之交臂

上海中法儲蓄會啓 廣東路四十一號

中孚營業公司廣告

本公司專營設計打樣測量建築各種房屋橋梁道路溝渠建築新郵繁榮市區以及房地產之買賣抵押放欵經租等業務如蒙各界委托無不竭誠歡迎以答惠顧之雅意

事務所 上海南京路大陸商場六百○七號 電話九四二○九號

美商永聯商業銀公司通告

本公司業經呈准領事頒給執照註册備案創辦以來對於各部基金充足信用卓著專營各省(滙兌)(押欵)(存欵)(放欵)(地產)(活期儲蓄)(信託)(買賣有價證券)(保管貴重物品)(特設內種定期儲蓄)依照註册之合法手續新理按次繳欵到期還本付息章程手續簡便利益優厚各埠派設代理儲戶自願加入準於十二月念八日舉行第六次儲蓄息金特此通告 預告七次一九三四年一月十六日 乙A7691

漢口華興股份有限公司發給正式股票通告

本公司發起業奉十二月十日開始發給正式股票凡持有股份收據者以及攜帶股份印鑑來函漢口天津路安里本公司事務所三樓總務部領取勿延誤爲盼除函達外特再通告 乙A7489

商務印書館　初版新書　四種

出版日期	書名	著作人	冊數	定價	郵費
12月11	交易所法	孔滌庵編	一冊	四角	二分半
今日	兩宋思想述評（中華學藝社學藝叢書）	陳鐘凡著	一冊	一元	五分
13	漢代婚喪禮俗考	楊樹達著	一冊	七角五分	二分半
14	勞動法大綱	樊澍著	一冊	一元	五分
15	康藏軺征	劉曼卿著	一冊	一元五角	五分
16	鑛床學	駱植著	一冊	五角	二分半

兩宋思想述評：著者將兩宋思想分爲啓蒙思潮，主動思潮，反動思潮，各舉三數代表學派與各學派之代表思想家，一一詳爲評述。窮流竟委，首尾銜接。不特將周，邵，張，程，朱，陸諸家學說剖析分明，即宋元明清九百數十年中學術思想之趨勢，亦復昭然若揭。

750　外埠函購各書請另加掛號費八分

時事類編　第一卷第十三期　今日出版

世界權威著作家都是本刊長期撰稿者；閱讀本刊一期勝讀各國著名刊物百種！

世界經濟恐慌與資本主義的崩潰……蘇聯·政治月刊
自煤糾紛與遠東形勢緊張……紐約·泰晤士報
歐洲當前的問題……法國·新歐羅巴雜誌

德國退出國聯
德國退出國聯與軍縮會議……紐約·泰晤士報
軍縮會議的危機與凡爾賽條約的動搖……英國·國際通訊週報
德國退出國聯……蘇聯·伊士維斯亞報
德國退出國聯與軍縮會議……日本·國際評論
日本通商政策……日本·Diamond
五長會議底結束與政局……日本·外交時報
菲律賓農業中的畸形狀態和獨立運動……德國·東方輿論

價目　全年二十二期，一元六角，半年…；郵費在內。零售每冊一角。優待券函索即寄。
徵求代售處　函索章備即寄

歡迎試閱：請寄郵票五分即送本刊一期一冊

中山文化教育館　上海福煦路八〇三號

今日本報要目

國內　張繼等到港與胡漢民會商時局　汪精衛爲廣州共禍紀念發表重要談話　川五路軍圍攻綏宣二城

國外　西班牙全國大亂　愛文諾與西門商議歐局　保加利亞王訪南斯拉夫王

上海　馬可尼藍溥森均於今日回國　劉崇傑今日赴德履新　全國煤礦業年會

第一張…要電　國際電　本市新聞
第二張…要電　教育消息
第三張「本市新聞　商業新聞「春秋
第四張「自由談
本埠增刊「第一張…小品文字「第二張…電影專刊「第三張…建築週刊

張繼等到港與胡商談時局

勸胡入京胡仍謙辭　執部派員迎晤張等

【香港】張馬陳王四代表、十一晨七時、乘比亞士總統號抵港、張在輪語記者、閩陳李背叛黨國、中央爲求黨內同志精誠團結、共救黨國、故派余等南下、其任務有五、㈠宣達中央意思、㈡說明中央政治經過狀況、㈢與諸同志交換時局意見、㈣促南中同志晉京、出席四中會、余等將先晤胡、再赴廣州訪粵同志、如時間許可、並赴梧晤李白、余等希望、四中會前返京、李烈鈞提開放政權之議、余根本反對、蓋請汪蔣下野、亦非根本救國政策云、張等登岸寓香港酒店、接見粵代表劉廬隱陳融等、張等定十二日下午四時乘車赴省、（十一日專電）

【香港】林翠中·劉紀文奉執部命、十一晚抵港、迎張繼等赴省、李浩駒偕又文仍留粵、候晤張等、（十一日專電）

【香港】鄒魯十一日談、此間對張等南下、仍與之接洽、如中央採納主張、即有圓滿結果、（十一日專電）

【香港】張繼電邕、約李宗仁·白崇禧在梧會見、十二日晚赴省、四人同赴梧、二十日前同李福林返京、據談、謁胡結果、救國意見一致、辦法緩商、（十一日新聲社電）

【香港】傅秉常下艦後、運謁胡漢民、爲張繼等先容、四人午後三時訪胡、談兩小時、勸胡入京與蔣汪團結一致、胡仍謙辭、胡肝疾仍未愈、談話時氣甚旺、晚七時周姓就胡宅請胡素食、並邀張等作陪、（九日新聲社電）

張繼談南下五項使命

【香港】中央推派南來之張繼·馬超俊·陳肇英·王陸一四委員、乘披亞士總統輪於十一日晨抵港、中央社記者晤之於輪次、當承發表談話於下、余等由中央常會推派、於九日乘輪南行、今晨安抵此間、勞諸君遠迎、殊爲銘感、中央以在此國難嚴重期間、正望全體同志精誠團結、突破當前難關、詎陳銘樞·李濟深等、竟有叛黨禍國之舉、觀其誕妄離猱之糾合、外聯暌敵、內通狂寇、實自趨於覆敗之途、尤足令人痛心者、乃多年三民主義之信徒、一旦爲異說所動搖、甘冒人世之大不韙、南中同志、爲救護黨國命脈、與革命正義、決斷然聲討、蕭正國人之視聽、中央於欣慰之餘、尤力求黨內負責同志之精誠團結、期於國事有所挽救、諸領袖同志、均曾追隨總理有年、患難與共、既躬與戡亂之役、復負開闢之任、此時惟有沉痛思維、同爲國家民族、求一生路、忍一切不能忍之艱難、受一切必須受之責備、所謂多難興邦、未必不在此際、此爲中央同志所自許、定亦南中同志之所同情也、故此次余等南來、一在宣達中央意志、二則說明最近中央院治情況、三與南中諸同志、交換對時局意見、四對閩變商議糾正辦法、五則四中全會將開、敦請南中各同志、入京出席、共策國事之進行、尤望精誠團結、戮力同心、乃能得國民之眞實信賴、以奠反側、而濟艱危、國家民族、方有生機、余等抵此、當先詣候胡展堂先生、幷代中央同人、致懇切慰問之意、胡先生爲黨內先進、其所發危提示者、自必爲國人所願諦聞之訏謨、余等於晉晤胡先生後、即赴廣州訪候陳伯南諸同志、如爲時間所許、且將赴梧州或南寧、訪晤李德鄰諸同志、余等希望此行有良好之結果、以報命於中央、亦以告慰於國民、四中全會開時、余等盼能赶回、此次南來所負之使命、已盡述於此、且絕對眞實、而無遺飾也、張等談話畢、有詢閩變是否可調和者、張答、陳李等改換國旗、變更國體、不但叛黨、且已叛國、尙有何調和可言、有詢中央對李協和開放政權之主張、意見如何、張答、中央意見、余等不得而知、但余個人、則大不爲然、主張開放政權者實爲錯誤、因在總理遺教中、祇有民權、並無所謂政權、吾人唯力求早日實現民權、不必高談開放政權、斯人自欺、有詢張歷次南來印象如何、張答余前後入粵十餘次、每次印象均好、余以粵爲革命的故鄉、余此次係回到故鄉來、非所謂異客也、且故鄉好友甚多、諸事均感親切、君等皆革命故鄉的兄弟、應加倍努力、救平閩亂、解救國難、方不負吾革命故鄉之榮譽、語畢、應記者請、在艙面合攝一影、九時一刻、偕歡迎人員下輪渡海、寓香港大酒店、十一時接見粵各機關歡迎代表、及胡代表宋蘭女士、即在該酒店午餐、午後一時晤胡商談一切、（十一日中央社電）

李白反對取消黨治

【香港】四集團軍閩部呂渭抵粵談、李白反對取消黨治、（十一日專電）

粵中委決偕張入京

【香港】留粵各中委、對張繼等此來、均表示熱烈歡迎、聞已決定相偕入京、出席四中全會、（十一日中央社電）

閩府召集　商界代表談話

【廈門】新府召各地商會十三日在省談話、宣布新府政策、及詢各地情況、廈商會代表十人、漳泉代表各三人、各縣十餘人、十一日同輪晉省、又新府經委董冰如到廈、向各方解釋新府政策、（十一日電）

閩各新組織　委員主任就職

李濟深監誓

【福州】文化經濟委員會委員及軍委會政治部主任、均於九日晨行就職禮、李濟深監誓、徐謙·蔡巍冰等演說、末由陳銘樞·余心清答辭散會、（九日電）

中央調集大軍　戒備浙閩邊境

派定統兵大員指揮　閩北方面確未接觸

【杭州】浙省府秘書長魯岱今日談、浙閩邊境、連日由中央調集大軍、嚴密戒備、防務極爲鞏固、並經派定負責統兵大員指揮、惟事關軍事、未便奉告、閩北方面、現在確實尙未接觸、張治中任浙省綏靖主任說、因各縣匪股均告肅清、此項消息殊屬不確、（十一日專電）

粵增兵東江　並無積極意味

【香港】陳濟棠十一日談、閩變後粵增兵東江、純屬保境安民、無他意、對勦共仍繼續進行、（十一日專電）

【香港】陳濟棠向政會提議、恢復孔子祀典、（十一日專電）

廈市警察衝突　戲院前發現炸彈

【廈門】十日夜一三兩分局警察衝突、在思明戲院門前、忽來炸彈、傷三分局警察九人、二分局警三人、路人七人、（十一日專電）

【廈門】公安局長林鴻飛、十一日自省抵廈、表示十日夜事件正調查中、市長許友超主嚴辦、（十一日專電）

【廈門】廈公安一分局與三分局學警、因南星戲院看白戲問題、十日晚衝突、旋擁至一分局、鬧在思明戲院前、忽炸彈一響、傷二警及路人六人、二三分局互捕一警、旋互釋、一時騷然、惟炸彈何人擲不明、（十一日專電）

贛南匪又活躍

【南京】軍息、贛南赤匪上旬受創以來、知硝石·撫州·許灣·不易進攻、現又集合殘餘、一股擬擾宜黃、一股擬由鉛山犯玉山、但中央軍早有充分準備、該匪決難一逞、（十一日專電）

【廣州】此間接警訊、贛南共軍乘閩變之機、現復活動、三南與尋鄔之局勢、殊爲吃緊、戰事有隨時發生之虞、粵軍司令之眷屬住可危區域內者、現紛紛遷回廣州、當局爲豫防起見、已派援軍馳往閩贛粵邊界、第二第四師已奉命開往東綫、駐南雄之軍則開往安遠、以固防務、（十一日路透社電）

廣州共禍紀念日　汪發表重要談話

廣州共禍是夾攻中奮鬥最悲慘之一幕

昔藉名共黨誣殺同志之軍人今竟聯共叛變　昔假手軍人誅鋤異己之中委今竟利用閩變

【南京】今日爲廣州共禍紀念日、汪精衛發表重要談話、全文如下、「十六年七月武漢同志清共後、已知陷於夾攻中之地位、夾攻中之奮鬥一文、即代表說明此意、夾攻是悲語、不是壯語、以後無數同志、俾在此夾攻中、不斷犧牲、廣州共禍、即其最悲慘之一幕、然我同志不肯與任何方面妥協以求生存、在十二月十一日共禍突發之際、以事前疏忽、痛自揆責、復深自勵、悉力攻勦、消後三日、即已收復廣州、蕩平餘孽、其心跡本可大白於天下、然當日異己者必欲周內其罪、甚去之然後快、時至今日、當日以共黨工具厚誣同志殺人如麻之軍事首領今乃公開的在福建與共匪妥協、向中華民國及中國國民黨進攻、而當日以共黨工具厚誣同志並利用軍事首領之刀斧以誅鋤異己之中央委員、今乃對於福建事變、有如隔岸觀火、不特不思撲滅、反欲藉其燎原之勢、以剷除異己、言念及此、實爲痛心、惟有同志一致奮發、貫澈初衷、向反革命者之聯合戰線、悉力進攻、以拯民困於垂危、挽國民之大刧、竭誠相告、願共勉之」、（十一日專電）

【南京】汪院長偕曾仲鳴陳紹寬、十一日上午七時半、乘三零二次車返京、（十一日中央社電）

殷同到京謁顧　商洽北寧路問題

通車交涉停止進行

【南京】北寧路局長殷同、十一日下午抵京、謁鐵顧、商該路通車問題、（十一日專電）

【天津】殷同南下係向鐵部報告就任北寧局長後路政情形、（外傳平瀋通車、元旦實行、恐不可靠、（十一日專電）

【南京】殷同談、北寧路通車、係華北協定時對方所提條件之一、當時祇能通車抵達唐山、後經多方交涉、方始通至山海關、惟因日偽所提條件、相差太遠、本人雖擬有通車原則若干條、然因不能接近、決計停止進行、本人此次來京任務、㈠因北寧路建築迄今五十七年、當該路建築時、由唐山至胥各莊之一段、祇備運煤至海口之需、復經逐年興建、延長抵達關外、惟設備簡陋、尤以貨站缺乏自負責運輸後、極待添置、㈡灤河鐵橋、早過保險時期、且經數度戰爭、與二次損燬、及因車輛加重、改換八十五磅鐵軌後、更覺危險、且該橋與爲單軌、有修理及重建必要、㈢沿北寧路各站台、均極修殘、而所通列車、逐漸加長、致裝卸貨物、及行旅上下均感困苦、故須重行建築或加長、㈣而關於北寧路局現有員工共二萬餘人、而鐵路病院、尙付缺如、均感不便、對於此項病院亦須添築、至於其他問題、若北寧路因三分之二現爲日僞所佔、目前在關內通車者、祇剩三分之一、更以開灤煤礦公司、運因運煤驟減、致每月全路收入祇一百二三十萬元、除去員工薪項五十八萬餘、及解送北平軍分會協餉十五萬元外、尙須償付該路本身外債、以及添置材料等所餘極鮮、此次來京、俟與鐵道部接洽就緒後、三五日內即須返平、（十一日專電）

多數中委將　出席四中全會

【南京】于右任十一日晨語中央社記者、四中全會決於二十日開幕、現計出席中委、可超過半數以上、西南各中委、或可來京出席、（十一日中央社電）

【南京】梁寒操云、孫院長連日在滬、與留滬中委交換意見、結果圓滿、四中全會時可望一律晉京出席、孫因經委會事務須與宋子文會商、星期三始能返京、（十一日專電）

【漢口】何成濬·張羣·擬十六日乘輪赴京、出席四中全會、（十一日專電）

【南京】趙丕廉電京謂、閻錫山·趙戴文均因軍政要公、不克分身前來、亦無議案、向大會提出、（十一日專電）

交還榆關一案　日方遷延不覆

臨榆縣長袁泰到平

【北平】交接榆關問題、陶尙銘日前赴柴山武官接洽、日方表示交還榆關、一切問題、已由儀我電關東軍請訓、俟接到覆訓、即可通知交接、（十一日專電）

【北平】臨榆縣長袁泰來平謁黃郛請示接收榆關交涉事、十二日返津謁于後、即赴臨榆、進行一切、（十一日專電）

孫殿英部　將開沃野過冬

已得閻錫山同意

【北平】孫殿英駐平辦公處長王實坪談、敝軍奉令暫停西進後、各部隊現駐包頭·五原·臨河及以西之楊樹·木頭·三聖宮·糧台一帶、惟五原等地房屋過少、隆冬風沙甚厲、軍用帳棚、難遏其勢、前造向閻商洽、暫移駐綏西沃野設治區、閻已允許移居該地、敝軍現正積極準備、擬年後將五原臨河及楊樹木頭三聖宮軍糧台之部隊共三萬餘人、移至沃野區、將來軍部擬即設在區內之沃野設治局、按沃野設治區、南北約五百里、東西約二百餘里、「將來敝軍開到該地、即租地造屋、假地進行屯墾工作、至五原臨河各地敝軍、闊拔後、該留少數兵士駐守、與包頭沃野設治區成一聯絡線、本人定今下午謁何應欽報告一切、（十一日專電）

【北平】馬鴻逵今晨電其駐平辦公處長白健民、關於孫殿英部西開問題、令轉請何應欽、及早設法處置、因轉瞬春令即屆、形勢迫切、現馬部最前線仍在磴口一帶集結、嚴防孫軍騷擾、（十一日專電）

長城各口　設關徵稅問題

視察報告書已擬就　張勇年等今日返京

【北平】財部視察員張勇年·高澤民·視察長城各口報告書已竣、今分謁黃郛·何應欽·陶尙銘辭行、明日返京、關於長城各口設關、及詳細徵稅辦法、財部俟接到報告後決定、對東北原有六關、除榆關移在臨榆縣徵稅外、大通關·灤江關·安東關·延吉關·大黑河關等五關、是否移地徵稅、俟張返京後、再與財部決定（十一日專電）

察哈爾右翼四旗　劃歸綏遠問題

【南京】綏遠主席傅作義、前電請將察哈爾右翼四旗、劃歸綏遠管轄、俾可統一政令、蒙藏會令察省十二旗聯合政治辦公處、徵詢意見、而十二旗迄無復呈、乃電請趙丕廉就便分途徵詢意見、從速見覆、（十一日專電）

羅文幹　赴蘇視察司法

【南京】羅文幹十一日晨九時、偕科長劉應霖由京赴蘇州、視察蘇高法院、再轉鎮江、視察地方法院、十四日或十五日返京後、再定期視察其他地方司法、（十一日中央社電）

某軍事機關　討論新疆問題

【南京】新疆問題、盛馬兩方各自宣傳、致眞相更不明瞭、某軍事機關因新疆屢生事變、影響於政治國防前途甚大、十二日召集會議、討論應付方策、並擬呈中央特飭馬仲英等、以地方爲重、迅速消弭戰事、（十一日專電）

莫爾安麥膏魚肝油

選取最上等原料用最新科學方法製造含有多量的維他命功效奇偉無與倫比

魚肝油確係功效顯著的補品

莫爾安麥膏魚肝油是一切魚肝油中的上上品

所以必須服用該種魚肝油方能實在得到強身補力却病延年的眞正益處受用無窮

莫爾安麥膏魚肝油質純品貴製法愼重毫無腥臭惡味服用十分便利助消化健脾胃改良血質補益虧耗增進天賦抵抗疾病的力量對於病後虛損及正在發育的兒童與少年尤能立見奇功（全國各大藥房均有出售）

德國老牌獅力牌牛肉汁·雞汁　常服力可摶獅

上海法租界亨利路四八號

華達大藥行

四馬路總店　浙江路支店　小東門支店

中西大藥房

冬季　大廉價　大贈品

批發經理另有詳章

另設特別犧牲品

冬令補品　八折出售　買二送一

維他命麥精魚肝油
九星乳白魚肝油
維他命童雞汁
維他命牛肉汁

補品香品配方藥品一律廉價並加贈品

再有一元貨

一滴香　每瓶定價七角五分

雪白霜　每瓶定價一元重一磅十二兩

以上每元兩瓶

康美霜　每瓶定價四角　每元五瓶

蒙旗各王公又在滂江開會

傳對百靈廟會議有通電表示

黃紹雄改今日南下過泰山將與馮一晤

【北平】德王代表包悅卿談、德王近在滂江召開會議、察省盟旗均派代表前往參加、討論事項、㈠推派代表赴京、商討第一自治區政府組織、㈡研究區政府未成立前、第二步辦法、（十一日專電）

【北平】盛傳內蒙各王公在滂江會議、對百靈廟會議、忽有通電表示、黃紹雄談、並未接有此種報告、據黃某隨員談、此項油印通電、黃尚未接到、想係少數蒙古失意青年、搗行僞造、挑撥離間、黃俟得有確訊後、再電德王等、詢問眞相、（十一日專電）

傅作義由太原返綏

【北平】歸化電、傅作義前偕黃趙赴并、傅因事留并謁閻、商談一切、十一日由并返綏、（十一日專電）

班禪代表入晉謁閻

【北平】班禪代表夏慈仁與丁旺奪吉、十一日由綏搭車赴大同、改乘汽車轉并謁閻、對班此次調解內蒙自治問題、結果有所報告、（十一日專電）

劉家駒將赴百靈廟

【北平】中央盼班禪早日晉京、班禪行轅秘書長劉家駒、定十三日赴百靈廟促駕、（十一日專電）

黃紹雄接見各代表

【北平】黃紹雄連日酬酢繁般、今日上午接見白健民·白雲梯·內蒙扎薩克親王·達理扎雅·內蒙同鄉會代表、黃原定明日離平、因出席蒙古同鄉會歡迎會、改十三日晨南下、過泰山時與馮會晤、（十一日專電）

張學良即回國

湯國楨來滬候迎

【北平】張學良定旬內離歐歸國、湯國楨今晨赴滬候迎、同時有張舊日衛士等、亦均奉命限三日內齊集、準備同行南下、俾張抵埠後擔任警衛、（十一日專電）

世界書局

最新出版

英漢漢英兩用辭典

編者……嚴博士　特價……一元二角
字數……四萬字　寄費……一角二分
頁數……千餘頁　樣張……承索即寄

陳友仁答覆路透記者

闡新政策中各項問題

三民主義僅採一部　聯共不敢顯然承認

【福州】路透社福州特派記者曾往謁陳友仁、詢以下列各問題、茲一一錄答如後、㈠何爲政府之農民政策土地權、及農業之信用如何、（答）特羅賁甚曾言農民爲文化之馱馬、此言用之於中國農民、尤爲適當、新政府將承認農夫之實際地位、中國農民爲生產者、佔全國人民之多數、且爲社會文化之基礎、全國農民達三萬萬人、故佔遠東農民之大多數、一切食品及原料、皆產自農民、此非中國之特情、各國之農夫亦多如是、故吾人之國策及農民政策、將以中國農民之觀念爲標準、吾人將予以土地、其目的非在地權、但在使彼等得有土地而專生產耳、重利之借貸、將加禁之、農民銀行即將成立、同時並提倡合作社之組織、㈡政府對於私有產業問題如何、對於教會地產及已開拓佃戶田地之態度如何、（答）政府並無意干涉私人財產、但爲實行政府農業政府及爲國有利益之必要時、不在此列、同時嚴防自由資本主義在其他工業國所發生之經濟的及社會的病狀之傾向在中國發生、政府並無意干涉教會團、但彼等之宗教信仰及教育活動、均不得違反中國之法律、㈢政府對於不勞而獲之收入、態度如何、（答）政府對於此事、尙無具體之決定、但余個人贊成凡由公衆消費團體行動所促成之增加收入、應由國家分配、而不應由地主支配之、㈣政府之財政政策唯何、近年來閩省財政不足自給、其將增加賦稅否、（答）閩省歷年來不能自給之最大原因、由於稅收太低、中國其他各地之情形、亦莫不如此、現政府對於稅收、將厲行整頓、並責成稅吏廉潔自守、徵收新稅及增加如火油進口等稅、均勢在必行、此等稅收之增加、在革命過程中並不困難、㈤閩省是否將扣留關稅、或仍由稅務司解往南京、俟各國承認新政府後始行扣留、（答）對於閩省關稅、決定扣留、㈥中央銀行閩省分行業已被封、政府是否將另設中央銀行、（答）政府現正設計籌設銀行、以補助閩省人民之利益、㈦政府曾宣言鑛山森林荒地一律收爲國有、政府將在何種條件下歡迎外資、（答）政府對於外資發展中國資富之條件如何、尙未確定、但照一般原則言之、凡不損失國家主權者、均在歡迎之列、㈧政府以後之教育方針若何、設取消三民主義、將以何物爲代、設不提倡孔子之學說、將以何種學說代之、（答）政府之教育方針、在提倡普及教育、及提高民衆智識之水平線、尤注意於公民及職業教育、三民主義爲國民黨之聖經、但吾人認爲此係中山先生由其秘書於一九二四年所紀錄之演講稿而已、孔子之學說、將採取一部份、如三民主義亦不完全廢除、而所用以爲代之學說、爲由生活經驗得來之社會智識及社會學說、尤注重於哲學之根本智識、以棟求人類之心靈、㈨是否將組織工會、（答）政府將保障人民之根本權利、若開會結社等、工人組織之工會亦予以保障、㈩閩政府上月二十日所發表之宣言書第三節中、曾宣言將聯合一切反帝國主義及反抗南京之革命力量、此節似閩政府已與贛省共匪相聯絡、否則反帝及反抗南京之革命力量、係指何方而言、（答）除贛省共匪外、中國之反帝反南京之力量尙多、廣而言之、除少數依賴不平等條約而生存之一小部份人民外、中國整個國家均反對一切不平等條約所造成之國際共管之形式云、（十一日路透電）

制止軍事行動

達賴遵令

蒙會秘書長之談話

【南京】蒙會秘書長劉百城云、達賴在青藏邊境發動軍事、除呈請行政院·青省當局向藏方交涉制止外、並由會令達賴代表貢覺仲尼、去電請予撤消、至康藏糾紛、本會前已去電、令雙方根據安戎和約規定、以金沙江之東西爲界、各不侵犯、十日接達賴來電、謂已遵令轉飭前方制止軍事行動、（十一日專電）

【南京】達賴電京代表云、政府所詢各節、查康方大吉寺僧衆失所、流爲盜寇、時常騷擾村莊、刦掠商旅、彼輩廟宇被燬、生活無依、是以剿止匪易、且四川所佔德格雅安兩地、如不歸還、雖迭經訓飭前方、遵守和平、而該地是否不至發生變故、現難懸揣、詳情俟得西康報告、再行諭知、（十一日專電）

增撥對皖協欵

劉鎭華請中央

【南京】皖省政府馬福祥任主席時、每月由中央協欵二十萬元、旋吳忠信繼主席後、減爲十五萬元、自劉鎭華爲皖主席後、每月協欵減至五萬元、劉以財政困難、派財政廳長毛龍章來京、向中央請求、照原案撥發二十萬、並赴滬見孔財長、結果尙佳、毛日內返省、（十一日專電）

本月份黨政軍費已籌妥

蔣委員長催籌剿匪經費

財部擬先撥發六十萬元

【南京】財部息、孔財長週前赴滬、籌劃財政、定十一夕返京、聞本月份中央黨政軍各費、業已籌措妥貼、決提前發放、黨務公務員工月底度歲之資、月來關鹽兩稅、雖被閩方截留一部、因在旺月、故兩稅仍比平時增收約二百萬、（十一日專電）

【南京】蔣委員長以四省剿匪善後待舉、前請汪院長撥一百八十萬元辦治標、又治本經費一千五百萬元、經中政會照案通過、治本經費一千五百萬元、治標經費一百八十萬元、並飭財部從速如數籌撥、財部奉令後、一時殊難籌撥、電告蔣委員長、暫允撥借二十萬元應急、蔣接電後、以杯水車薪、無濟於事、且軍事推進、善後治標工作、不容稍緩、再電汪院長孔部長、請於任何困難之中、在三個月內、先將治標經費一百八十萬元、分期撥足、汪院長孔部長已允由財部先行撥發六十萬元、爲贛鄂湘皖四省善後治標之用、其餘下兩月陸續籌撥、（十一日專電）

【南京】財部以華北各軍經費核減後、每月尙需四百萬元、前欠既多、轉瞬年終、需用尤急、該部連日與軍政部籌商、趕籌十二月份經費、擬年前一次匯平、（十一日專電）

汪贊蘇大醫士發明　怡意大藥廠監製

補腦聖藥

黃山猴腦丸

專治各種腦病·腦筋衰弱·神經衰弱·記憶力弱·五臟衰弱·筋骨衰弱·及一切腦病衰弱病·冬令最宜補腦·各界如患上述諸症者·速宜購服·

價目 [illegible]

總發行所 [illegible]

上海棋盤街中華書局總店　特設廉價部

各種貨品　廉售一折至五折

本月十五日截止

▶貨品◀

稍有污損之本版圖書原版西書約千餘種，其他文具·雜誌·屏聯·堂幅·簿册·信箋·信封·顏料……等，種類繁多。

門市現款　購買爲限　概不退換　售完爲止

（癸432）

再生　二卷二期

經濟計劃與計劃經濟……張君勱
勞文之計劃經濟論……楊默森
倘在討論之憲法……吳貫因
學術方向與學者責任……張東蓀
馬克思唯物史觀之分析及批評……施友忠
答一封論道德根本問題……張東蓀

徵文

日本積極應付的「一九三六年」快到了！我們應該怎樣準備？請大家把這「對於決定中國存亡之一九三六年之準備」的問題，儘量發表意見。第一名贈百圓，第二名贈五十圓，第三名五十圓，第四名至第十名贈「再生」全年。徵文年底截止。

本社揭備辦：「再生」社址北平西城石板房二十三號，定價每册二角，全年國內二元國外四元四角，代售生活書店，現代書局。

中國通藝館書畫金石展覽會廣告

本館新承南北收藏大家委託將所藏宋元明清精品書畫舊拓碑帖宋元明清舊刻善本及古墨等數千種以及磁銅玉石古硯等自即日起至十八日止陳列展覽定價異常低廉好古諸公請即惠臨三馬路廣西路口西首第二家本館選購爲幸　電話九〇〇五六

電影劇本審查登記辦法

第一條　中央宣傳委員會（以下簡稱本會）爲指導電影事業及獎勵編著電影劇本人材起見、特於電影事業指導委員會之下設立電影劇本審查委員會　第二條　凡在中華民國境內設立之影片公司（不論中國資本或外國資本）或個人、其擬定攝製之電影劇本、須按照本會審查辦法呈請審查登記　第三條　電影劇本審查分初審及複審兩項 [illegible]

中國公學同學會籌備會通告

逕啓者、我中公三十年於茲、先後同學近八千人、乃散居各處、終缺少聯絡、致同學之投機、凡我同學、莫不痛心、現本會秉承多數同學之意旨、依法設立、積極籌備、望我同學熱心赴會、以期早日來會登記、或詳列姓名年齡及現在通訊處、郵遞下會、俾便定期召開大會、是所至盼、謹告

會址　上海北京路一〇六號　電話一三六三六

永泰行總經理漢昌十枝庄松鶴牌雪茄烟啓事

本公司出品之十枝庄松鶴牌雪茄烟其包面上向有刊印國旗及本公司旗在松鶴之上茲因此旗與商標頗有抵觸且近日閒有冒牌茲特於本年十二月起將此牌烟包重新改印刪去前刊之兩旗其餘式樣照舊每包烟內再附有聲明小指一紙爲此登報週知敬希亮察再此烟原料及製造與前無異合併聲明

茲將十枝庄松鶴牌新舊烟包式樣刊印如下

舊式烟包背面

新改烟包背面

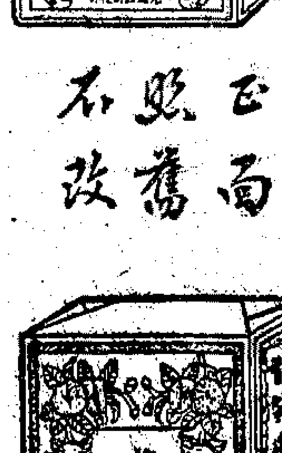

正面照舊不改

廣東漢昌烟公司總經理上海交通路永泰行謹啓

上海老正和記發記染廠繼續發行大減價七折預約券

原限一月轉瞬屆滿遠道顧客未免向隅

來函要求繼續發行承蒙盛意額外犧牲

廠址法租界愛多亞路鄭家木橋東首　電話八二三〇二號

商辦上海內地自來水公司通告用戶

謹啓者、敝公司營業章程第十一條規定「每屆冬令用戶須極早以稻草或布裹水管及水表以免凍裂、其水管或水表如已經冰凍者宜即時自報告公司由公司派匠修理、切勿用火燒溶、否則照章賠償」[illegible]

招商局船期

廣告
江新快輪准於十二月十三日星期三晚開往漢口沿途各埠均靠 本輪電話八二二六〇
新江天快輪准於十二月十二日星期二下午五時開往鎮海寧波
廣濟快輪准於十二月十二日星期二晚直放溫州 本輪電話八三三六五

上海象山輪船局新鎰利快輪開班通告

本局爲便利滬象旅客起見特辦鋼殼快輪一艘定於本月十六日即星期六開往岱山沈家門普陀珠溪港長涂西周西滬港石浦墩頭白墩薛岙等處船身堅固行駛迅速客位舒暢招待週到按班行駛風雨不更由滬裝往各埠客貨可向本局接洽特此通告

南市關橋洞庭山弄象山輪船總局啓 電話二三三一四

長興快輪改裝工竣

准於本月十二日星期二開班放漢沿途各埠均靠

敝輪裝設華美船身魁偉廣闊有屋頂花園可供遊覽艙位軒暢行駛迅疾與夫茶役侍者招待之周至爲各界人士所稱許長江航輪之冠近年益求乘客之安舒與衞生計經將全部客艙改裝增充設施尤爲完美並擴大餐間分甲乙二等甲等仍供西式大菜乙等則供中式菜以應惠顧諸君之任意採擇且所定各等客票價目尤爲特別公道乘客無任歡迎

三北公司輪埠啓 電話A3.25

南通大有晉鹽墾公司股東鑒

敬啓者本公司於十一月十一日召集股東常會因出席股權不及半數依法不能成會經到會股東談話結果改於十二月二十日下午二時仍假上海南京路保安坊東首四樓鹽墾聯合會開股東常會討論一切問題公司現狀資產負債尚可相抵但處此時局欲變現金還債不易非公司爲股東田產所在地治安等等總須有人主持委員會即已滿期非股東到會不能改選務祈各股東屆時出席並乞於期前十日攜帶股票（股票如已交還公司即帶新股據）至上開地點領取入場證（委托書須本人簽名蓋章）委托其他股東代表事關重要幸勿放棄股權是爲至要此啓

大有晉公司整理委員會謹啓

東台大豐鹽墾公司召集股東常會通告

敬啓者本公司訂於二十二年十二月十六日在上海南京路保安坊四樓開股東常會報告收付情形並討論處理債務及今後進行辦法暨改選董監察人屆時務祈各股東駕臨與議如因事不克到場亦乞委派代表出席無任企盼除另發通知外特此登報通告

大豐鹽墾公司董事會啓

本報建築專刊部啓事

本刊發行以來謬蒙閱者贊許局務感幸莫以外埠讀者紛紛惠書要求附刊本刊而敝刊則因係事實上暫難照辦惟念內地建築事業近方發展無已凡關於建築方面之一切需要自亦本服務社會之旨爲思有以自效茲特訂定通訊及詢問辦法如後倘希讀者注意爲幸

通訊及詢問辦法（一）凡關於建築方面之一切事宜如建築工程營造材料等倘承垂詢當就所知詳爲奉復（二）凡以當地有關建築之種種情形撰稿惠寄本刊者當擇尤刊佈（三）凡由當地建設機關營造廠家及從事建築設計工程者正式備函索閱本刊當按期贈閱一份概不取資

本報爲元旦日廣告啓事

啓者本報歷屆元旦日廣告均甚擁擠廿三年一月一日轉瞬即屆對於惠登是日廣告茲規定下開二項辦法諸希鑒察爲幸

凡超過長行念行及正張特等或增刊特等六十一行以上之廣告均須於本月廿八日前送交本館廣告部

元旦日前所登之長行廣告而欲在元旦日續登者一經指定不得於本月三十日後通知換稿或停登

時評

治黃與疏濬河道

慎

黃河自大禹疏濬九河之後。即少有人具正確之理解。周定王五年河失故道南徙。戰國時諸侯則競築堤防。未嘗計及天下後世之利害。於是溝渠愈壞。漢代以後。衝決時聞。泛溢乃無寧日。因此開化最早地留甚厚之北部各省區。遂日處於苟安之局而無由自拔。且後世之爲政者。雖在統一承平之際。亦祇知一時之安富尊榮。絕鮮顧及國家民族之福利。民間則限於財力。又不敢作越位之言。因之溝渠失修。地質不加培養。而農民乃愈困憊矣。

吾人試循行冀晉豫諸省區。爲粗略之觀察。即可審知北方各省水患之由來。第一。主要河道在秋汎之後。即行乾涸。如汾河如滹沱上游冬令僅留河床。幾同大道。已完全失其歸納水流之作用。第二。北方若干大城市。如太原等城。廟附近雖有河流。然從未聞加以疏濬。一旦淫雨襲來。則低窪街道。即成澤國。因之災荒迭興。泛濫不息。第三。北方各省多爲沙土之冲積。冀晉豫三省爲尤顯著。故凡河流皆帶泥沙。到處停滯。一任天然之變演。絕少人工之彌補。甚至常加堵塞。積滯愈多。泛濫乃愈甚。有此三者。黃河之水患。遂愈演愈烈矣。

惟於國力疲敝。民力困窮之今日。而言治黃。未免爲紙上空談。無補事實。近聞河南建設廳擬疏濬九河道。經財部函致經濟委員會。爲既可灌溉。又利農航。且變更土質。間接助長鹽務稅收。將由水利工程師實地勘察。不久或將見諸實施。且惠濟河原爲豫東南之主要河流。淤塞而後。灌溉之效用既失。尤易招致水災。爲害農業。頃者豫省當局已着手疏濬。其工作已及百分之七十。指顧之間。即可令惠濟與賈魯兩河相溝通。行見乾涸已久之河道。將重獲灌溉之利。於農田也。不過就黃河大堤安置虹吸管。其力甚微。水量亦小。以事灌溉。終不免爲杯水車薪。若欲爲航運計。更須有鉅大之水量也。是故疏通溝渠。誠屬善舉。而黃河之分部修濬。尤爲急需。否則一旦大河橫流。僅恃此一小支脈之疏濬。寧足以當大難耶。

至於衛河。原爲黃河古道九道之一。黃河本流。在今之武陟合沁水而去。衛輝東北流。經山東之臨清。過天津。循白河以入海。衛輝在今日。猶可舟行。自此以上。則漸淤塞。沁水且轉入黃河。失其水利。現在河南省政府雖曾計及衛河之疏濬。但尚未聞着手開溝也。吾人默察當前情勢。爲長治久安計。寧黃入衛。誠最得策。既分黃河橫流之勢。又增衛水枯渴之源。所應注意者。惟黃河堤岸應如何切開。如何修築水閘耳。

就交通論。隋唐宋三朝之水運。南循通濟渠北依永濟渠。皆溝通黃河南至淮。北達渤海。其於商旅之調劑。官貨之輸運。實與有大力焉。近者鐵道漸次發達。國家對此未必視爲急切之需要。但於地方之補助。則爲益甚巨。緣治黃之舉。消極目的在乎救災。使水患不致再度爲害。而積極目標。則爲改正歷史上之錯失。便利航運。猶居次要。而改良北方各省之土壤。復興農業。實爲要圖。是以河南省疏濬九河。其實惠範圍雖甚狹小。如能繼續努力。即不難爲治黃之鉅工程開其端也。

西班牙全國大亂

無政府黨與共產黨起事

各省交通破壞死傷甚衆

◉馬德里 全國各處無政府黨自昨日發出宣言書、勸國人毀滅國家、並奪取銀行及富人房屋後、騷擾愈甚、洛格羅諾省傳來駭人消息、共產黨劫取保衛團妻子、而強使之爲前導、共黨在後、向保衛射擊、致保衛團無法抵禦、現知死於亂事者、不下六十人、而傷者數百、被捕者逾千、格拉那達有修道院與教堂各一所、全被搗毀、又有教會六所被共黨縱火、各處汽車多被人攔阻、車被推翻、而乘客被擄爲質、伐倫西亞城外發生慘禍、無政府黨毀路、致快車傾覆、死十八、傷四十餘人、無政府黨人先於路橋置一炸彈、車甫駛過、炸彈爆發、火車遂墜於澗中、司機者獨不受傷、步行若干哩、至最近車站報警、受傷車客呻吟四小時、目睹亂黨將路軌拆去、以阻救護車駛來、有一乘客受驚發狂、亂黨活動之中心點、似在薩拉哥薩、該處亂黨匿於教堂塔上及住宅屋頂、向下轟擊、歷三十六小時而未已、致死傷多人、省長今日下令以軍械供給義勇兵、保護修道院、平民願充義勇兵者頗多、而公署僱員、亦皆携有手溜彈、藉以自衞、聞巴達卓士省駐軍、今日午後譁變、保衞團爲和解此事、以免流血起見、派員與叛兵接洽、叛兵擁來使近前、但旋即開槍擊之、死下級軍官一人、亂事中女子頗爲活動、彼等私帶手槍與彈藥、接濟亂黨、以避警察耳目、（十日路透電）

無政府黨宣布總罷工

◉瑪德里 星期五夜加太洛尼亞與柴拉哥諾發生革命運動、有繼續之勢、因無政府黨今晚發表宣言書、宣布自星期一日起西班牙全國實行革命性之總罷工也、政府已嚴加戒備、深恐反動份子將勾結共產黨與社會黨之勞工團體而事勢擴大也、此間當場今夜承認自星期五日亂事發生後、迄今已死十八人、傷三十三人、捕獲三百人、但勞工部長語美聯社訪員、則謂死者約百人、傷者三百人云、（十日國民電）

◉瑪德里 西班牙內閣雖稱、叛變已被遏制、但時局仍形嚴重、恐戒備令行將宣佈、因恐瑪德里將宣布總罷工也、同時亂事已蔓延至桑塞巴斯與地方、郊外屢有炸彈爆裂情事、當局已派兵保護通至巴黎之鐵路線、現聞此線已爲無政府黨拆斷、巴塞洛那省消息、謂共產黨已宣佈總罷工、他處亦續起騷擾、考爾白倫加之亂黨、擬奪據市政局、但爲兵士擊退、死傷不少、（十一日路透電）

◉瑪德里 西班牙勞工部長今日語美聯社代表、謂星期杪蔓延至十二省之亂事、今已在政府控制之下、全國公共勢力皆忠於政府、又謂當亂事最烈時、死者當有百人云、（十一日國民電）

◉瑪德里 巴塞洛那快車失事、車客死者現聞有三十人、西班牙革命運動現已延入省、英人遊歷團在西班牙當館未復時已暫不來此、（十一日路透電）

葡萄牙政府慮亂事蔓延

◉里斯本 葡國當局對於西班牙發生無政府黨亂事、殊爲驚慌、蓋恐亂事蔓延至葡境也、反對薩拉柴政府者不因近今白拉干柴暴事失敗而氣沮、堅稱葡國遲早間必續有革命運動、殊難倖免、衆覺鄰國之亂事、或將予葡國革黨以機會、當局一再宣稱、全國陸軍現一致願爲總理薩拉柴用命、但白拉干柴軍人起事之後、政府威信已受一重大打擊、按週來海外諸傳、葡國近曾發生閣潮、而消息靈通者則皆切實否認此說、聞總理薩拉柴近曾與陸軍高級軍官會談、諸軍官之意、薩氏應仍任財長、但總揆一席、當讓軍人任之云、聞薩氏宣稱、須深悉陸軍現一致願助政府實行狄克推多制之程序、並爲使一部分軍人滿意起見、定明年舉行總選舉、修改憲法、薩氏又聲明渠將放棄守勢、而對於反政府進步之敵黨取攻勢云、內政部長歷續納後在某處演說、亦謂陸軍願一致爲政府後盾云、但未逾一旬、白拉干柴之亂事倏然發作、雖事未成功、然反對政府者仍信彼等終必能推倒現政府云、（十一日國民電）

暹王行國會開幕禮

時間預由星家卜定

◉盤谷 暹羅王今晨十一時零二分舉行國會開幕禮、其時間乃預由星家擇定、（十日國民電）

愛文諾晤西門

意外交次長赴柏林

英大使尚未返巴黎

【倫敦】英國駐法大使寶納爾原定昨日返巴黎、因欲於今晨晤首相麥唐納討論軍縮事、故未果行、渠與首相外相等之接洽、當可使英法關於軍縮之商權易於進行、外相西門今日在下院開茶會招待國聯秘書長愛文諾後、西門與愛文諾密談、衆信愛文諾將與英閣員交換關於軍縮及與國聯前途有關各事之意見、渠定星期三日晤英相麥唐納與包爾溫、寶納爾大使之久滯倫敦、巴黎人士認爲英政府遇有困難、不能遽決定其軍縮宣言所致、（十一日路透電）

【倫敦】美國駐法大使寶來爾方起程返巴黎任所、而國聯秘書長愛文諾已於今夜抵此、據消息靈通各界聲稱、寶氏曾與首相麥唐納外相西門討論軍縮會議及軍縮直接談判事、衆料愛文諾亦將與首相外相討論同一事件、或尚將涉及世界經濟大會之命運云、（十日國民電）

◉羅馬 意國外次蘇維志昨夜九時二十分起程往柏林、將與德總理希特勒依據可以實現之輪廓討論改組國聯之意見、建議、並拉攏日俄美加入四强公意、成一七强公約之建議、蘇氏且將與希特勒討論軍縮問題、（十一日國民電）

保加利亞王訪南斯拉夫王

增進巴爾幹各國關係

◉南斯拉夫京城 保加利亞國王鮑利斯偕后及總理慕治諾夫、頃來南斯拉夫京城、午後南斯拉夫國王亞歷山大特赴車站迎迓、當與保王同車由車站赴王宮、沿途居民歡呼萬歲、表示熱誠、兩王及政界方面大爲感動、各報均以全頁刊載保王來訪之消息、（十日哈瓦斯電）

◉貝爾格勒 此處報紙、不論其政治黨派如何、對於保加利亞王及后此次來訪、均認爲目前最重要之事、而一致表示歡忭、如政治報之社論稱、保王及后此次之來訪、不但可以鞏固保加利亞及南斯拉夫兩國間之友誼、並將增進巴爾幹諸國間之密切關係云、（十日國民電）

◉捷克京城 捷克通信社發表消息、謂外長貝奈斯最近迭在斯洛伐克人居住各大重要城市中舉行講論、此舉爲捷克與斯洛伐克兩民族一致團結之明顯表示、按匈牙利前總理裴德蘭、最近在英國活動、主張修改對匈和約、但此次奈斯在各地講演捷克國家之統一、居民無不熱烈歡迎、此乃對於裴德蘭修改和約運動之一明顯答覆云、（十日哈瓦斯電）

◉捷克京城 羅馬尼亞外長蒂杜樓斯哥來此、與捷克外長貝奈斯會商國際時局、二人業於今晨十時起、開始舉行談話、定於午後一時、同進午餐、繼續商談、本日午後當地民衆舉行大會、蒂貝二人亦將參加發表演說、至於談話內容、午後將有公報發表、二人現定晚間同離此間、（十一日哈瓦斯電）

蘇俄醫學院發明傷寒血清

研究三十五年之結果

【莫斯科】俄國梅芝尼柯夫醫學院在試驗三十五年後、現發明一種血清、可祛除傷寒病、（十一日路透電）

旭丹內閣穩定

【巴黎】法國旭丹內閣今晚在其財政方案由衆院討論中已安然渡過最大之難關、該方案之第十二款已以二九二對二三四票通過、按前達拉第與薩勞內閣之所以失敗者、今旭丹反於此勝利、故尤足多也、昨日旭丹內閣在衆院連得兩次信任案之通過、第一次爲財政方案之第一款、票決之數爲四〇三票贊助政府、六三票反對政府、而最大之勝利厥爲以三四五對一五八票通過財政方案中關於以遞減法削減公務員俸金之一款、即第六款是、（十日國民電）

【巴黎】衆議院今日以二八〇票對一七五票通過全部預算案、政府以此爲信任票、（十一日路透電）

俄文學家布寧領諾貝爾獎金

獲此稍慰羈旅之感

◉瑞典京城 本年諾貝爾文學獎金爲俄國文學家布寧所得、布氏業於日前抵此、今晨行授獎禮、得獎證書、邊緣仿俄國式花紋、色彩富麗、證書上載給獎理由、謂布寧作品、維持俄國文學之古典傳統云、禮畢、舉行宴會、由瑞典王子主席、布寧夫人處其右、諾特遜教授發表演說、以瑞典科學及文學界名義向布氏申賀、謂布氏流亡外國、獲此同情、當可稍慰羈旅之感云、（十一日哈瓦斯電）

◉瑞典京城 瑞典王今晚親在音樂院發給諾貝爾獎金、並有數人演說、當發給獎金之前、由受金者至諾貝爾墓前安置花圈、獲此次文學獎金之俄人布寧氏、獨安置兩枚、一用其自己之名、一用出亡俄人之名、（十一日國民電）

美國大海軍政策

務使戰鬥力永久銳利

海軍部將向國會申請建造新艦

海軍人員至少亦須增加五千人

【華盛頓】美海軍戰術司令史丹萊海軍大將今日聲稱、海軍部將於下屆國會中申請建造新艦、俾至一九三九年、得臻條約規定之實力、並請實行長時期之抵補程序、公共工程款項雖可完成美金二三八、〇〇〇、〇〇〇元之造艦程序、但若非加撥造艦經費、則美國海軍至一九三六年十二月三十一日敦倫公約期時、仍少軍艦一百零一艘、計二〇四、三八〇噸、海軍部現正考慮數種計劃、其最要者爲建造飛機母艦一艘、裝六吋口徑砲位之輕巡洋艦五艘、該計劃使此類軍艦得臻海軍公約規定之限度、計需經費一〇〇、〇〇〇、〇〇〇元、根據條約、美國將造驅逐艦六十五艘、潛艇三十艘、但此項經費今尚無着落、史氏又稱、決定海軍之實力、非海軍部人員之職務、此爲美國人民由其國會代表決定之特權、海軍部之職務乃在陳明國家得與相當保護應需之實力、倫敦海軍公約規定之數額、已由國會及美國人民接受、但因發生超乎吾人所能控制之狀况、遂使海軍實力遲遲不能臻條約規定之限度、海軍部茲切欲製定完全程序、於一九三五年海軍公約締約國會議、除造艦並海軍公約規定之實力外、海軍部人員並主張籌措經費、以維持與改新現有之艦隊、海軍部請撥改新戰艦五艘之費七七、〇〇〇、〇〇〇元、已由公共工程處拒絕、但他日國會如加撥公共工程經費、則海軍部仍擬申請、由此款內撥出改新及加造軍艦之經費、否則將直向國會申請、並擬請撥續抵補程序之經費、以免借艦因年齡過久而失效用、戰艦與巡洋艦滿二十年即無用、驅逐艦與潛艇滿十五年即當視爲陳腐、故海軍部人員希望他日籌撥造艦經費時、並當顧及年齡、以各種新艦抵補陳腐艦、而使美國戰鬥力永久銳利、又現有艦隊人員、亦較應需之數短少百分之二十强、故將請國會從速設法補救、至少當將三年前裁去之五千人之左右、使之復職云、（十日國民電）

【東京】一九三六年爲國際危機、將校黨盤倡緊密團結、故陸軍省此次亦另行組織陸軍省將校團、網羅省內三百將校、上自荒木陸相、下迄少尉階級、謀互相親睦、研究學術與疏通意志、與全國九千萬民衆相呼應、因此爲從來所無、故甚注目、（十一日電通電）

日造新巡洋艦

鈴谷號八千五百噸

◉橫須賀 橫須賀海軍工廠對於建造非常時國防軍艦之工作、表示極緊張空氣、十一日上午十時二十分舉行巡洋艦「鈴谷」（八千五百噸）之起工式後、即將開始工作、該艦豫定於明年十一月告竣、（十一日日聯電）

美使抵莫斯科

【莫斯科】美國駐蘇大使蒲列特今日抵莫斯科、蒲氏到時、赴車站迎迓者、有外交人民委員會禮儀司司長弗洛林司基、蘇聯駐美大使脫羅雅諾夫司基、其他官員、以及國內外記者、（十一日塔斯社電）

印日會議可成

日本決定屈服

◉德里 大阪官民協議會之結果、民間當業者決一切任諸政府、懸念之會商前途已有急轉直下、圓滿解決之勢、以協定成立、（僅爲時間問題、日本代表部俟接到正式回訓、即與印度開會解決殘餘之全部、其時期大約在十三日、代表部準備於大綱決定之後、即決定施行細則之協定、及條約草案、以期一氣呵成、（十一日電通電）

◉新德里 印日商務會議、一俟日代表接到東京新訓後、即將續開、其期當在星期三或星期四日、會務不久可望圓滿結束、日代表團已接受印度之建議、現正草擬協約、（十一日國民電）

愛爾蘭藍衣黨首領亡命

藍衣黨各分部被封

◉杜白林 南愛自由邦藍衫隊領袖沃杜非將軍、因伐勒拉政府已下令逮捕、今日逃至北愛、沃氏今日仍衣藍衫、對衆演說、警察前往圍捕、沃即逃逸、此間盛傳沃氏至北愛佈置就緒後、將復返自由邦、任令當局逮捕云、藍衫隊各分部現均由警察封閉、（十一日路透電）

顏惠慶由德赴英

【柏林】顏惠慶十日赴倫敦、晤顧維鈞郭泰祺、（十一日中央社電）

中國營業公司經營房地產押欵

無論數目大小均所歡迎 事務所四川路二九〇號 電話一五四一〇號 乙A7060

上海女子信託股份有限公司籌備處公告一

同人等爲提倡女子實業輔助女子生活培植女子教育補救女子環境起見特集合女同志創辦上海女子信託公司定資本國幣五百萬元依股份有限公司條例組織之一俟籌備完竣再行通告合應先行露佈 凡我國內女同胞們亦欲謀商業發展自立生活之志向者如荷贊同參加無任歡迎 印有詳章承索寄贈 上海北四川路海寧路口上海女子信託公司籌備處公告第一號

儉德銀行南市分行開幕啓事

敬啓者本行成立以來歷有年所資本總額國幣一百萬元業經呈奉財政部核准註册給照頃以業務擴充特於上海小東門民國路設立分行已於國歷十二月十日開幕倘承各界惠臨指教毋任歡迎此啓

開幕紀念贈品辦法

一定期存欵 五百元以上 贈摩登女皮夾一只
一定期存欵 二百元以上 贈精美皮夾一只
一各種儲蓄 贈精美日歷一份
一活期存欵 贈精美日歷一份
一贈品日期以今日爲限
一地址 民國路八三號 電話 南市七四七二二

江海銀行成立公告

本銀行收足股本一百萬元依公司法發起設立之規定已選出董事監察人除呈請主管官署註册外特此公告

神經系大補劑
艾羅補腦汁
此汁氣清味正，精性純和，內虛者補益之，氣阻者疏導之，補而不膩，清而不尅，男婦老幼咸宜，冬夏四時可服．
主治 頭痛腦脹 耳鳴眼花 記憶薄弱 夜不安眠 腰腳酸軟 精神恍惚
上海中法藥房謹啓

雪花中的領袖
十六歲
小姑娘
分大小瓶兩種
上海中西大藥房 發行

顏面蒼白飲食無味噯氣作噯消化不良目眩耳鳴頭暈頭痛脈搏細小心悸亢進精神萎頓四肢無力

—此乃貧血之現象—
凡大病之後。失於調理。往往續發貧血之症。久久不愈。體質日就衰弱。宜速服「人造自來血」。積極調補。自能顏面紅潤。諸恙霍然。數十年來。百試不爽。
大瓶兩元 小瓶一元二角
各藥房均有出售 上海五洲藥房有限公司啓

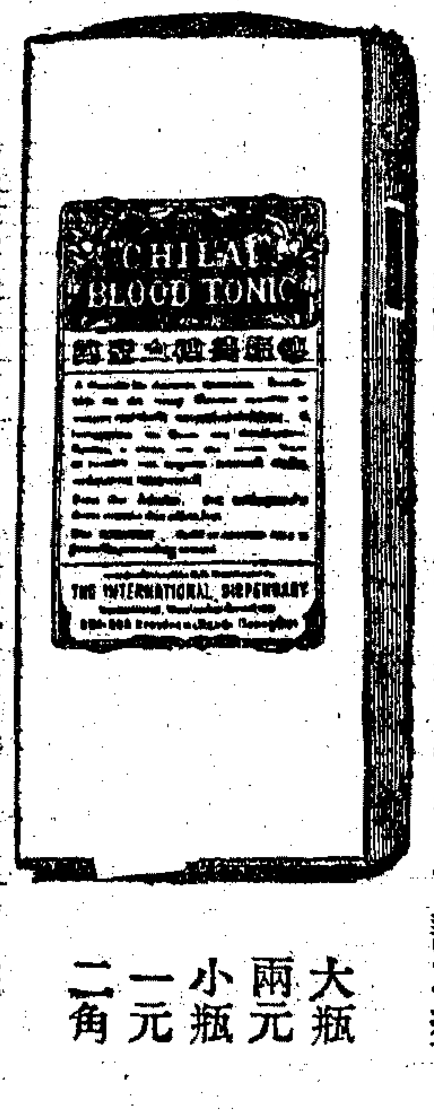

麥唐納建議 法德妥協辦法
德國恢復一部份軍備 與鄰國訂不侵犯條約

【倫敦】關於歐洲軍備問題、最近英國表示允許德國一部分重整軍備、但另一方面、英國政府主張由德國與其各鄰邦訂立互不侵犯條約、旣有保障、但欲使法國獲得滿意、對於德國一部分重整軍備不再表示反對、則僅恃互不侵犯條約之保障殊有未足、而軍縮公約中之監察組織實當加以特別重視、蓋此項協定、倘欲求其切實有效、而爲有關各方面所接受、則必須設立嚴密之監察制度、方能使法國方面有所慰藉而安心也、聞希特勒總理表示接受英相麥唐納之軍縮計畫原案（按該案係本年三月十六日在日內瓦所提出、主張法國軍隊限四十五萬、意國軍隊限二十五萬、德國依凡爾賽條約限制軍隊限十萬人、以後可增至二十萬人、但本年九十月間、英法美三國在倫敦巴黎會議後、英國將麥唐納計畫加以修改、於十月間提出日內瓦、德國即因此退出軍縮會議、）麥唐納之軍縮計畫原案中、主張對於監察制度之保障加以澈底研究、雖麥唐納原案對於如何研究監察制度、未有確切之規定、要之、監察制度如能實施、則此種保障、其有助於和平、不遜於互不侵犯條約、此層固爲麥唐納原案所承認、此種計畫、欲謀實施、至今尙伏重重之難關、一般人知之甚詳、但柏林方面所表示之態度、當不致反對將監察問題重加研究、因此倫敦方面認爲英政府已命駐德大使麥錫與於下次覲見希特勒時「要求將此項問題提出討論云、麥唐納首相之機關報、新聞通信報、頃載一文、題爲「解決軍縮問題之一新企圖」其所指示之方法頗關重要、殊有加以介紹之必要、該報略稱、軍縮問題今又以麥唐納原案爲討論之基礎矣、麥唐納原案包含軍縮監察常任委員會之一章（即原案第五章）該章內應加入一項、規定將軍事行動中最必需之礦產物列成一表、而加以監察、其監察方法、應根據簽約各國現在商業上之需要、以定此類礦產物之分配額、其辦法與麻醉品公約規定、依照現在麻醉品之醫藥上需要、以決定各國分配額、正屬相同、至於未簽字公約之國家「即凡不願受常設委員會監察者、則不能獲得依照該國商業需要之比例分配、蓋因未簽約之國家、不能保證其分配所得礦產物之用途故也、此種監察制度之實施、應依照麻醉品公約之實施方法、在各簽約國國內、設特許專賣制度以加限制、在國際方面、則設一中央監察局、各簽約國須常期向該局提出關於販賣軍用礦產物之報告、若是則目前軍用礦產物輸入及輸出統計之異常狀態、不難洞明、而軍用礦產物之秘密供給、亦無法隱滿矣、此外並可施用覆查權、以免私運、所幸礦產物不若麻醉品之易於藏匿、故此種監察制度、必較麻醉品之監察易於收效、惟此項問題、向爲一般人所忽略、目前實有加以審議之必要云、（按月前英國報紙載稱「加拿大所產之鎳輸入德國、一年來數額倍增、鎳係製造軍用品之所必需、故英國報紙以此爲德國秘密擴張軍備之證、新聞通信報所提出之主張、或即因此所引起、亦未可知、）（十日哈瓦斯電）

中央·國府 兩紀念週報告
梁寒操：克服目前困難 于右任：黃河工程狀況

【南京】中央十一日晨九時、舉行一零八次紀念週、到葉楚傖·居正·陳立夫·李次溫·苗培成·李宗黃·洪陸東·紀亮·梁寒操·蕭吉珊·及全體職員共九百餘人、居正主席、梁寒操報告、略謂邇來有少數人及少數報紙、對本黨是否能打破目前之國難問題、加以批評、或懷疑者、其實依照本黨過去之成功歷史、及組織團結犧牲之精神看來、我們即能斷定、無論如何困難、本黨均有克服的力量、總理曾說「本黨革命力量之所恃者、爲眞理正義道德、有此法寶、不但能成功、即不幸失敗、亦能深得人民之同情、以前之經驗即以後之教訓、目前四中全會將開會、吾人應使本黨黨魂復甦、並希望全體同志對主義之信仰、愈爲堅强、並回復同志間親愛之精神、則本黨一定可克服目前之困難、底向建國之大道前進（十一日中央社電）

【南京】國府十一日晨舉行紀念週、到林森·于右任·朱家驊·陳紹寬·曾耀祖·李元鼎·陳儀·呂超·魏懷·林翔·鈕永建等、暨國府職員四百餘人、林主席領導行禮後、由于右任報告、救濟黃河水災工程狀況、略謂余此次藉返陝之便、視察黃河沿岸災區、其慘悽情狀、令人怵目驚心、故治理黃河、實爲目前急務、據黃災委員會顧問包爾格報告、整理水利工程、與導下流、所需經費約八千萬元、六年內工程即可告竣、每年所需不過千餘萬元、查每年黃河水災損失、不知幾千萬萬、如包君治理黃河工程計劃成功、每年可免此巨大損失、希全國人士、努力玉成此舉、（十一日中央社電）

經委會 將設兩辦事處

【南京】經委會將於西安設辦事處、辦理甘陝新青寧夏等省水利·公路·衛生·農村·建設·等事業、又該會前派員赴贛調查救濟匪區農村經濟及合作事業、現已根據各項調查報告、擬具救濟方案、並決設駐贛辦事處、以便主持云、（十一日中央社電）

救濟東北難民 基金尚未撥給
籌委梅公任之談話

【南京】東北難民救濟會籌備委員梅公任云、救濟東北難民、及成立委員會、早經行政院核准、基金五百萬元、迄未撥發、各項工作、無從進行、現定下星期四常會討論、如將辦法審核後、即由行政院主持下、成立委員會、暫定委員三十四人、以各部會長官爲當然委員、其他聘請東北素孚衆望者任之、如辦工廠需用、另由中央按月撥發十萬元、作爲經常費、因東北災民並非受有天災人禍、實含有政治作用、若不予以援濟、不啻自願放棄、一旦生活無依、投奔關外、則其影響於民族前途、旣深且鉅、（十一日專電）

詹森謁汪院長

【南京】美使詹森來京、十日晚、應外次徐謨之宴、十一日晨詹森偕斐克同赴鐵部官舍謁汪兼外長、談及福建美僑之保護問題、及其他重要事宜、詹氏日內即返平、（十一日專電）

高考及格者 將分發任用

【南京】二屆高考及格各員、向銓敘部報到者、十一日止已九十九人、銓敘部審查後、即呈考試院分發各機關任用、（十一日中央社電）

外貨火柴 決徵收傾銷稅

【南京】財界息、政府決征外貨火柴傾銷稅、徵收稅率已審定、不久公布、擬明正實行、（十一日專電）

川五路軍 圍攻宣綏二城
陳書農師攻筆架山

【重慶】五路軍王陵基范紹增兩部、已於九日渡河圍攻宣漢綏定兩城、飛機亦前往協助、二城旦夕可下、（十一日中央社電）

【重慶】王陵基十日電告各方略稱、所部各師旅已將宣綏兩路包圍、機砲空軍亦甚著威力、殲滅徐匪之期、已不在遠、（十一日中央社電）

【漢口】鄧錫侯師長陳書農、十一日電漢稱、該師在劍昭廣沿江佈防後、即渡江進攻筆架山、現在激戰中、限十二日將該山收復、鄧派代表王蔭椿、十一日到漢、即赴贛謁蔣、請示機宜、（十一日專電）

【重慶】賀匪仍在利川魚鄰口正由川二十一軍陳鳴謙部、鄂徐源泉部兩軍會同圍剿中、（十一日中央社電）

蔣委員長 指定碉堡羣區

【南昌】蔣委員長爲肅清贛撫兩河封鎖線內散匪計、指定臨川·清江等二十縣爲碉堡羣區、（十一日專電）

贛省公路交通

【南昌】贛湘路時被匪擾、現宜萬萍各縣由駐軍分段護路、直接通車、贛皖路通至樂平、年內可由景鎮接徽杭路、南昌直達杭州、贛浙路由駐軍分段防護、亦暢通、贛粵路泰和至贛州段、因匪禍一再延期、現限二月底完成、遂專韶路、（十一日專電）

法使請假歸國 昨晨離平南下

【北平】法使韋禮德請假歸國、今晨偕夫人離平南行、到站歡送者、有軍分會代表裴元、政整會代表張劍初、外交部平檔案保管處長王曾思等、由王夫人獻花、法使擬過京稍留、向國府各要人辭行、轉滬、其夫人逕赴滬候船放洋、（十一日專電）

【南京】法國駐華公使韋禮德、將返國一行、預定十三日抵京、向我外交當局辭行、定十四日在法國駐京領事館、開一茶話會、邀我各院部會長官話別、在京留一二日即赴滬候輪返國、（十一日專電）

日本宣布 侵略傷亡人數
共計三千四百六十五名

【東京】據今日完成之滿洲·上海·南寧變陣亡傷亡者之統計、大將爲武藤元帥與白川大將、少將爲林大八、大佐爲古賀騎兵聯隊長與坂本關東軍參謀等二名、其他中佐六名、少佐四十三名、再加大尉以下、總計三千四百六十五名、（十一日電通電）

善觀氣色
身體强健氣色必佳、若大便秘結勢必面黃火旺胃呆且食慾不振、身體莫由强健、氣色自必不佳、患此症者宜服安全良藥、通利大便、第威德潤腸丸丸粒甚小、純係草藥格製極爲自然、不傷腸胃、並無冲瀉之弊、實專治便秘之對症藥、轉變氣色之好方法。
韋威德潤腸丸

萬福麟到濟南
韓復榘等到站歡迎

【濟南】六點萬福麟到濟、韓沈鴻烈與各要人均到站迎、萬下車、韓在省府宴萬、萬談、南下見蔣報告戰後軍隊整頓情形、蔣意請張回國、但張行期未定、華北財政（將允竭力補救、惟中央財政亦困難、華北將士對二十年來內戰禍國、已大覺悟、尤其近受日本壓迫、故決維持華北治安、對閩望和平了結、（十一日專電）

【濟南】今沈鴻烈·葛光庭到濟、候晤萬福麟、萬原定今早十點到、因津浦六次車昨午在管店切軸、致車誤點十小時、須下午五點方到、（十一日專電）

【濟南】萬定十二返平、（十一日專電）

【北平】萬福麟前奉蔣電召赴贛事竣、轉京歸任、前晨北返、明晨可抵平、（十一日專電）

駐津日軍司令 中村調師團長

【天津】駐津日軍司令中村調充第六師團長、遺缺由梅津充任、中村十一晚召集官兵訓別、居留民團日內公餞、（十一日專電）

參謀本部 嚴禁參觀砲臺

【江陰】參謀本部令澄要塞司令、嚴禁中外人等參觀砲臺、（十一日專電）

鄭貞文離閩來滬

【南京】閩變後、閩教廳長鄭貞文、月初秘密離閩逃滬、有函致教長王世杰、報告離閩情形外、並定日內來京、面呈一切、（十一日專電）

交部嚴令制止 遂寧徵收郵包稅

【南京】交部據郵政總局呈稱、四川遂寧稅務局、又扣郵包八百零三袋、强制徵收稅捐、已呈由行政院令軍政部、轉飭新編第六師長李其相、嚴切制止、（十一日專電）

財部整頓土酒稅

【南京】財部對土酒徵收稅率增加後、各方反對雖多、財部當局認爲未便變更、近各稽徵機關、對土酒查驗手續滯滯、且仍用扦量估計、實與新稅章手續不符、該部特分令各省印花菸酒稅局、嗣後對於照章納稅、貼足稅花土酒、應立即放行、不得留難、並不得仍用扦量估計、以免耗口、而維稅政、（十一日專電）

鐵部調查 各路員工肺結核病

【南京】鐵部爲謀防杜各路員工、傳染肺結核病、特製定調查表一種、通飭所屬各路、於四個月內、依式塡妥呈部、藉參

救濟、（十一日專電）

洋米麥稅年內可開徵

【南京】征洋米麥進口稅、經財外實三部審查後、稅額及手續、閒業經訂妥、本年內即可實行云、（十一日中央社電）

全國律師協會 函魯法院請維法統

【南京】全國律師協會因韓復榘禁止魯省各律師、出席辯護、頃函魯高法院、請其維持法統、轉請收回成命、（十一日專電）

主計處 函各機關催造概算

【南京】主計處函各機關、謂第一級概算、送達期限、業已屆滿、如有尚未送達者、請從速催造送、以免遲誤第二級概算編送期限、俾二十三年度預算、得於年度開始前、正式成立、（十一日專電）

交部取締無證船員

【南京】交部令各航政局、所有未領證書之船員、（除已遵限聲請檢定、在檢定期間證書尙未發下者、暫准照常服務外、其餘一律取締、以重功令、（十一日專電）

交部制定 航政人員制服圖樣

【南京】交部制定航政人員制服圖樣、令發各航政機關一律遵製着用、以資識別、（十一日專電）

監院內部兩紀念週

【南京】十一日監察院紀念週、由監察楊亭功報告本屆高考監吏經過甚詳、對於監試事權中、認爲有修改必要、擬建議將高普考監試法規所規定監試事權、加以修正、再付討論後、呈請修正云、（十一日中央社電）

【南京】內部十一日晨紀念週、由新從內蒙返京之司長李松風、報告赴蒙經過、對蒙地禮俗、詳爲陳述、並望內地人士、赴蒙疆發展、（十一日中央社電）

交部整理電政債欵

【南京】交部整理電政內外債欵、已將賬目結出、總額計九千七百八十八萬九千六百餘元、已送財部內外債整理委員會、彙案辦理、（十一日專電）

治運討論會定期舉行

【南京】導淮會召集之治運討論會、定十八日在京舉行、會期二日、討論分段治運經費技術等問題、（十一日專電）

歐樂諾定今晨南下

【北平】法前教長歐樂諾定十二日晨赴京、十一日晨十時由李書華陪同遊覽平市、下午三時、在中法大學講演、晚八時平教育界開歡迎會招待、李石曾因事中止來平參加、聞已約歐氏在滬會晤、（十一日中央社電）

【北平】法前教長奧歐拉定明晨赴京、

平市名流 定期公葬張敬輿

（十一日專電）

【北平】平市名流定十三日在西山公葬張敬輿、張靈柩今晚運平、（十一日專電）

張修敬由平赴鄭

【北平】砲兵監張修敬前奉命來平檢閱華北各軍所屬砲兵、現已完竣、今午赴鄭州、擬在鄭少留、即返京復命、（十一日專電）

蔣令收復區 推行利用合作辦法

【南昌】蔣以收復區被分田影響、尤應推行利用合作、辦理承借轉貸、代管土地、融洽業佃、共謀生活、特將利用合作辦法、令各省推行、（十一日專電）

蕭之楚電告吳匪北竄

【漢口】蕭之楚電告、吳煥先匪殘股被擊潰後、已越七里坪北竄、劉茂恩十一日過漢赴贛謁蔣、報告擊潰該匪情形、（十一日專電）

汴舉行國貨宣傳週

【開封】汴國貨宣傳週、定十一日開始、「告民衆商人書」、「提倡國貨歌」均印就、在十一日擴大紀念週、及十四日商民大會中散發、（十日中央社電）

豫中原公司收支不敷

【開封】中原公司每日開支六十萬、十月十一月均僅收二十三萬、故職工薪資、已兩月未發、（十日中央社電）

魯省請緩加火柴統稅

【濟南】韓沈以統稅加稅後、青濟中國火柴工廠多倒閉、日貨暢銷、將聯名電中央、請緩加、幷設法維持工廠不倒、（十一日專電）

魯兩廳長視察夏津

【濟南】今李何兩廳長由武城出發視察夏津、晚住高唐、定十二日視察清平·博平·十三視察荏平·齊河·後返濟、（十一日專電）

韓復榘 對津報造謠已起訴

【濟南】劉熙衆十日晨由平返濟談、津報造謠事、已請于主席取締、一面訴諸法庭已起訴、又省府接羅文幹七日電稱、天津正論報中美晚報無故造謠、法所應究、已電飭河北高等法院、依法究辦、（十一日中央社電）

湘垣警備團改編爲旅

【長沙】何鍵改編省會警備團爲獨立旅、委胡達·王育·爲正副旅長、請中央頒番號、（十一日專電）

湘省將開林務會議

【長沙】省府定月終召開全省林務會議、（十一日專電）

杭市雨霰

【杭州】杭十日晚十時後雨霰、天轉寒、今有雪意、（十一日中央社電）

浙反省院長昨視事

【杭州】浙反省院長趙見微、調任天台縣長、司法行政部委浙省黨部監委牟震西繼任、牟今到院視事、（十一日中央社電）

錢江兩岸擬闢商埠

【杭州】建廳擬闢錢江兩岸商埠、現正計劃中、（十一日中央社電）

命令

國民政府十一日令 國府主計長陳其采呈稱、鐵部會計長辦公處科員袁焯、呈請免職、應照准、此令、

蔣委員長 勤研攻守殺戰
——重印洴澼百金方更名自衛新知 俾有軍事政治責任者知所取法——

南昌通訊、蔣委員長以明代惠麓酒民氏所著洴澼百金方一書、爲攻守殺戰之要籍、對於治兵守土之略、詳定方案、蔣委員長于軍事傍午之餘、曾加披覽、認有裨軍事、足爲有政治之責者取法、但其書世罕傳本、因改名爲自衛新知、重付手民、幷親作新序、茲聞此書現已出版、裝成兩厚册、除發給行營職員暨各師旅參考外、昨特頒發省政府五百部、令轉發各廳處及保衛團人員、輪流閱覽、以爲借鏡、而增智識、茲錄蔣委員長親序及該書總目如下、

蔣序 劉基有言、善治病者、不使至危憊、故醫家汁意於血氣之營衛、營即衛之實注於血脈、與衛蓋一而二者也、衛得其道、豈惟不致於危憊、將不難遏其病之源、而攻補鍼砭、皆有備無患之方衛術、其爲衛蓋在鞏固於無形矣、惠麓酒民氏所編洴澼百金方、蓋鑒於當時之將佐官吏、率皆疲癃痲木、病徵已著、而且惰於攻補鍼砭之施、故爲起死回生對症下藥之計、對於治兵守土之略、詳定方案、凡分十四門而以治未病治將病治已病爲次第、皆洞中癥結之見、固本培元之方、余於軍務倥偬之餘、詳加披覽、以爲於今世痿痺窒閼之通病、深抉膏肓、弱腐戰守之將吏、果人人懲於危憊之徵象、按其方而切實講求、其庶有瘳乎、顧其書罕傳本、爰亟付刊印、俾有軍事政治責者、知所取法、而裨於攻守殺戰之前途、更名曰自衛新知、蓋仍取醫家營衛之指、神明變化、依古法而不背於時宜耳、中華民國二十二年十月蔣中正

總目 預備第一、積貯第二、課練第三、制器第四、清野第五、險要第六、方略第七、號令第八、禁約第九、設防第十、拒禦第十一、營陣第十二、水戰第十三、制勝第十四、（十二月九日）

無敵牙膏蝶霜兩大贈品

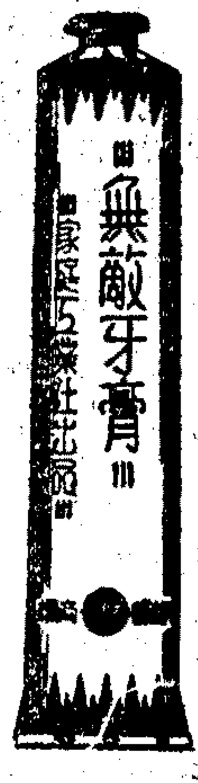

贈送航空頭獎五千元

全國省埠各大商店凡有無敵牌牙粉出售之處凡購蝶霜或無敵牙膏一瓶者概行贈送航空贈獎券一張購滿一打贈券一本如中航空頭獎可得五千元章程詳載券後十二月廿七日截止（本埠蝶霜經售各號不在此例）

贈送民國廿三年精美日曆

全國無敵牌用戶凡有蝶霜或無敵牙膏空盒三只者得向上海南京路無敵牌發行所掉換精美日曆一組凡向本發行所購買蝶霜或無敵牙膏一瓶者贈送日曆一組年底截止

家庭工業社無敵牌發行所 上海南京路拋球場口

無敵牌門市部 上海南市蓬萊市場

維他命雞汁

滋養富 補力大

中西大藥房製 四馬路

妹妹霜

質鬆淨，色光白，香味幽雅；禦寒風，免瘃裂，護肌美容。

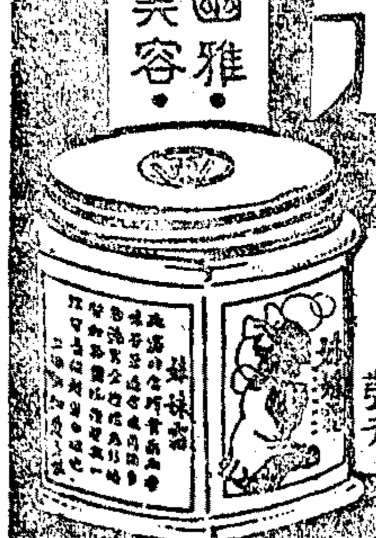

上海四馬路 太和藥房發行

蘇俄農業五年計劃 高志翔譯 申報特種發行部啓 定價五角

德國新國會選舉結果

（歐洲通訊） 列山

十一月十一日下午七時、德國總統興登堡將軍作了一次這回選舉最後的演說、對于這回希特勒黨的獲得多數票、也不無意義的、他的演詞雖然簡短、但卻很有力、他是以完全贊助希特勒的態度來勸告德國人民投贊成票、并且許多地方、還替希特勒的行動、加以註解、並加聲明、興登堡出身貴族、在各方面威望甚手、特別是貴族軍隊及農民方面、以這些人爲中心的德國國家黨（現已解散）、雖然聽命于興氏、平常這些人是絕對反對希特勒的、但假如你碰到一個貴族青年、你問他是否是希特勒黨員時、他一定會很得意的呼了一聲、然後告訴你、他是個王族的血統、決不會變成希特勒黨徒的、興氏的解釋、對于這批人自然發生效力、因爲他也說、此次國會選舉與人民票決、是關係于德國將來的整個命運、到了十一日夜間、一切顯然格外的緊張、街道上堆滿了行人、但好像總缺乏點什麼似的、嚴肅到幾乎有極忙碌的神氣、雖然大家還老是走來走去、國社黨方面、因爲是最後的一夜、自然更加緊宣傳、不過一般的意見、總覺得全部事情早就決定了的、對于宣傳、顯然並無若何濃厚的興趣、此次選舉、除了國社黨黨部、並官方竭力鼓吹外、人民團體方面、亦由各團體領袖發出宣言、幷通告等等、例如天主教・基督教・工會・農民團體・文化團體・等、所說的話、大部分都大致相同、力伸這回事件的嚴重性而已、加之反對黨缺乏宣傳之機會、國外的情狀、又十分隔膜、大部分人民、至此就無法辯別了、其次、前皇威廉第二的第四王子、威廉與古斯特、此人也是希黨要人之一、他在漢堡會公開的說、此次誰投了反對票的話、我們一定要他尋出來、當作犯人看待、這就很可以嚇壞了一部分反對派、膽小些的人、自然不敢輕易加以嘗試了、再次在小城市井鄉村中、反對派已絕不敢活動、結果反對派的力量、只剩下大城市的一部分了、這批人包括社會主義者、（一部分社會民主黨黨員、同一部分共產黨黨員）自由主義者、（一部分中央黨黨員、及其他小政黨黨員）并一些貴族、希特勒雖然形式上把各黨統一了、但事實上以前各黨的基本要素、直到現在此、仍然無法感化、所以希特勒對工人說、你們中間還有反對我的好、我就着手教育你們的子女、幾年以後、這批少年兒童、就是國家社會黨的青年黨員了、那時候、他們會自動的反對他們父母的見解、

十二日選舉的日子終于來到了、早晨希特勒黨的軍樂隊、就到處遊行、自從十日希特勒在柏林西門子工廠演說時、全國各地各式人家的窗口上所掛着的國旗、黨旗、就過宿了兩夜、一直到了這一天、依然還在飄揚着、九時以前、各選舉場前面已是人山人海、九時一過、選舉開始了、選民是肩背相接、排成了一長蛇陣、但大家顯然都很緘默、每個選民在投票的時候、還得另購一枚由政府所特製的徽章、文曰、贊成、旁另註一行、一九三三年十一月十二日字樣、爲的大家都買來掛在襟上、于是也就沒有人敢于不破費這一鉎錢了、徽章的價格、說定五分、但人人起碼都給了三倍以上、當天選民總數達四千三百餘萬、就是說、這一天德國政府的收入、也幾乎近于千萬元了、自然也是一鉎生意經、選舉一直延至下午六時始停止、除了極少數人以外、大部分都是扶老攜幼、爭先恐後、國社黨的權力、在這次選舉中、已給德國人民深深的認識了、此日已經沒有一個人敢呼一個「不」字了、否則單單饑餓風味、還算便宜、當日下午七時後、就將各地選舉的結果、陸續用無線電話報告、許多咖啡館無不坐滿着、靜聽消息的蹤密、生意自然百倍、直到深夜一時始完畢、此次國會選舉、并人民票決、結果如下、

德國選民總數	四五・一四六・七七八
參加國會選舉	四二・九九五・七一八
選舉國社黨票	三九・六四六・二七三
無效票	三・三四九・四四五

註：此表數目照官方第二次更正數目、與第一日之佈告微有出入、

參加人民票決人數	四三・四六〇・五二九
贊成票	四〇・六〇九・二四三
反對票	二・一〇一・〇〇四
無效票	七五〇・二八二

在國會選舉、國社黨獲票百分之九十以上、在人民票決方面贊成票還更多些、不過這結果、國內國外卻都不覺得奇怪、因爲事勢所必然、至于參加人民票決人數、爲什麼比國會選舉還要多些、這就因爲許多國家黨人并中間派、雖然不贊成希特勒、卻更憎恨法國人、希特勒說、人民票決是對付法國的、于是乎他們相信了、就特別參加來投票、

新國會議員選出六百六十人、有一點最受人家諷笑的、就是既用民主政治的方式來選舉、而選民卻不知道他的一票所選的是誰、并且大部分議員都是平素未聞名的人、除了極少數的部長并實業家政治家是例外、將還一批新議員分析起來、此中大約有五十名左右是現任部長及各省區的行政長官、有四十名左右是較高級及中級的官吏、工人代表、大約也有四十名左右、農民代表卻比工人要佔多數、手工業工人、也有四十名左右的名額、工商業界資方代表、大約有二百名數目、自然以上人物十分之九都是國社黨黨員的、其餘的名額、都是國社黨少年衛隊、鋼盔團各地方的領袖、新國會有兩種特點、青年人數目增大與沒有女議員參加、希特勒對于婦女素來歧視、年來賢妻良母的提倡、更不遺餘力、此次新國會婦女的被排斥、就是他主張的一種表現、

自然、此次選舉的經過、正如國社黨所預料的一樣、當局不用說、會心滿意足而與高彩烈了、選舉後的第二天、希特勒即發出兩宣言、一告人民、一告國社黨員、大意自然是很高傲的敍述他感謝之意、因爲德國人民、已一致的在他指導下了、同日國社黨有名的政論家盧森堡、在民族觀察報上著論、結論是「希特勒就是德國」、他解釋此次選舉巨大的收穫、已公告全世界、德國人民已與他的領袖希特勒完全一致了、其餘各報態度、也相彷彿、都是異口同聲的道賀此次的成績、特別是對于外交方面、認爲是有歷史上的重大意義的、同時宣傳部長哥白爾、最受各方的讚美、因爲大家都歸功于他的宣傳得力、此外、興登堡總統向希特勒道賀、巴本代表全體閣員向希特勒道賀、此日希特勒的地位、事實上已不讓于莫索列尼的在意大利了、

其實、自從國社黨執政以來、希特勒已有極鞏固的地位、國會既通過四年信任案于先、一切政黨又被毀于後、何必又多此一舉、到底此次選舉的意義何在呢、不單德國報紙不肯說出原因來、就是其他歐洲各國的報紙也大部分不加以明白的敍述、據各方猜測、有下列一種主要的原因、一、就是希特勒所發行的預約券過多、外交方面又束手無策、不退出國聯、國內發生問題、退出國聯、外交又爲上嚴重起來、所以採取一面退出國聯、舉行選舉、以統一國內、一面力用和平口號、以遮掩對法的讓步、緩和內外的空氣、一原因、就是法德間無法消滅的對立、遲早總要爆發、法國最近既進一步、與奧國拉在另一個去、于是就想乘機根本上對付希特勒、打算設法運動南德國之拜揚巴登等省脫離普魯士、而與奧國合併、另成立一德奧聯邦、因此事很有些可能性、因爲拜揚巴登等地的人民、無論在宗教上・歷史上、習慣上、與奧國反較之與普魯士爲鄰近、（註）南德國與奧國大部分人民信仰天主教、普魯士則信仰基督教、尤其近來希特勒扶植基督教、變動上常與天主教衝突、法國正可乘機進行、使德國分裂、根本削弱希特勒的勢力、所以人民票決的辦法、就是對法國的計劃一個答復、德政府的人民票決辦法、就是對法國的一句是喊着、德國人民團結起來、自然、這一幕劇也正在開始、希特勒正着手採取強有力的中央集權制、以期先發制人、不過、大體上、對于希特勒不利的成分較多、因爲法國最後是不惜用軍事來解決的、否則、除非希特勒屈服到使他滿意的新選舉以後、各國的輿論、當然也同平常一樣加以攻擊與諷刺、法國外長彭古、更高唱強硬的論調、英國又重提軍縮會議、希望德國就範、德國的前途、到底往何處去、此日誰都不敢預言、但德國民間的空氣、顯然有深重的憂慮、恐怕將來法國軍隊又要光顧到萊茵河一帶、一九三五年、歐洲大約不會再安靖的、

我們以中國人的地位來觀察、希特勒的主張、是另外一回事、暫可不論、但他爲民族求解放的精神、與敢幹死幹的一股勇氣、就足使我們欽敬的了、（十四日深夜。歐陸）

中英聯歡記

威海衛

威海衛通信、威海衛由英國交還、三年於玆、外人對於吾國收回後之庶政建設、深爲注意、專員徐祖善、在此三年間、頗能努力從事、維持治安、並博得外國輿論之好感、殊屬不易、國人切望收回國權、此尊可堪注意、故特誌之如左、

駐威英國領事默思、因管理公署徐專員於上星期由南京回威、特於十一月二十八日上午十二時、假座東海飯店、設筵爲徐專員洗塵、先期柬請英國海軍官佐・及當地各機關領袖中英商界人士三十餘人作陪、是日賓主蒞臨、由英領事招待、席間英領事舉杯起立、向衆報告、謂日前徐專員因公赴平津及南京等處、已公畢回威、鄙人略備粗肴、爲徐專員洗塵、並邀請諸位來賓、以盡一日之歡、敝國僑商、以徐專員來威已三年、對於地方上應辦之事、無不竭力發行、尤以地方治安良好、使中外商民可得安居樂業、是值得吾人感謝、現在威海市情、雖不見繁盛、但鄙人觀察、倘能給徐專員以長時間之整理、必可使之繁榮、是無疑義、茲舉杯酒、祝徐專員健康、」繼由徐專員起立致答、略謂、「頃聞默領事所言、對鄙人獎許過甚、深爲慚愧、在過去三年間、即有一二建設、亦屬職任上應作之事、去年全國商業均形蕭條、以致影響波及威海、鄙人負有繁榮市面及保衛地方之責、在理自當勉力、以求商業之發達、此三年間、最足使鄙人歡慰者、莫如中英交誼之非常和睦、所以能如此者、多係默領事之功、因默領事深知威海情形、遇事推誠合作、使中英海軍交誼及中外人民、在此毫無隔閡、尤爲鄙人異常欽佩、今日承蒙寵召、敬謝主人之盛意、並祝在座諸君之康健」、於是觥籌交錯、賓主盡歡、頗極一時之盛、（十二月二日）

人人必讀

申報月刊

國內最有價值之定期刊物

論述國內時事—最爲精闢
研究國際情勢—最爲明晰
介紹學術思想—最有價值
提倡生產事業—最爲懇切

△定價全年十二冊二元五角（郵費在內）

內容一斑

▽專著 ▽事時研究 ▽海外通信 ▽外論摘要 ▽蘇俄研究
△日本現況 △學術介紹 △室內譚瀛 △文藝創作 △大事述評

此外輿有科事叢話影寫彙報新辭源時人小像時事漫畫大事日記等等不及詳戰每年出特大號兩冊在新年號七月號發行

歡迎定閱

上海漢口路廿四號

申報館特種發行部啓

閩省經濟與交通之恐慌

—市面銀根大爲吃緊
—糧食價漲來源斷絕
—輪船航行全部停頓
—經濟委員會邀集各商會議救濟

福州航快、本省所謂人民政府成立後、外間盛傳其聯合共產黨、實行社會主義、分割田地、沒收資本、頗引起民衆極度之不安、農民多將存穀糶賣、商人亦不敢大辦貨物、當局鑒此、乃於前日發出布告、表示絕對尊重私人固有權利、保護工商業資本、並設立僑務委員會、招徠僑商回國投資興業、惟人民終不敢信、猜疑叢起、錢莊皆縮小營業範圍、收回紙幣、停止放款、致銀根大爲吃緊、綢布業則因無從拔票、（即向錢莊借款）拒絕現還行家期賬、而城內最大之合興米店、亦因周轉不靈、於前日倒賬九萬餘元、本省糧食、大部份向賴上海香港兩方運來之洋米接濟、近因上海華商輪船停駛、來源頗受影響、雖現當秋收之際、各鄉晚稻運入城內售賣、每石價格尚得維持九元左右、但過此以往、米價必漸高漲、自在意中、經濟委員會、因此特召集福州・廈門・泉州・漳州・龍岩・莆田・三都・延平・洋口・各重要地方商會代表來省、定十三日起開會、討論維持金融及調劑糧食兩問題、並呈請當局准將本省茶木紙筍各項生產品、自由輸出、以振興對外貿易、至與商業有密切關係之交通問題、現除上海與福州間之華商輪船、全部停航外、而行駛內地由福州往來閩東三都沙埕、閩南泉州涵江之小輪船、因恐海軍扣留、與反對徵收船稅問題、亦全部停航、計被海軍扣留於三都者、有鎮波・順川・兩輪、扣留於沙埕者、有海鄉・玉江・兩輪、停泊於福州者、有公寧・安海・寧安・福興・江門・建康・公益・華州・福星・川平・同濟・同和・川利・寶利・十四艘、泊於泉州者、有同利一艘、內地運輸、迨已完全停頓、地方極感恐慌云、（十二月八日）

贛垣大捕反動份子

九江通信、南昌爲勦赤討逆軍事中心、自閩變發生後、當局深恐有反動份子、潛伏其間、暗通消息、搗亂後防、對於檢查防範極爲嚴密、近來當局以過去之AB團、難免日久蔓延、爲禍將來、同時某方發現與社會民主黨國家主義派沆瀣一氣、該團份子、與某某等暗通線索、潛謀擴張、於是當局乃下密令逮捕、本月四日晚十時許、各便衣偵探、即分頭捉拿、計被捕者以教育界人爲多、黨部中亦有人、主要份子、事前聞風遠颺、各人被捕後、社會上謠言甚多、眞相莫明、據聞當局對若輩不過予以防範而已、不若外間所傳之嚴重、被捕者昨日均准其公開接見家屬親友、又聞祗須有人保其非AB團社會民主黨、以後不做秘密之小組織活動、即可開釋云、（十二月七日）

鄂東吳匪潰竄皖邊

—在鄂東豫南損失極鉅—
—劉鎮華將駐六安督勦—

漢口通信、豫鄂皖邊區殘匪僞二十五・二十八兩軍、前由匪首吳煥先率領、竄擾鄂東黃麻一帶、以紫雲區爲根據地、經十三師萬耀煌部進勦擊潰、復竄豫南商城・固始、佔據官化店、又經四十四師蕭之楚部收復、蕭部團附李恒、即於是役陣亡、匪之損失更鉅、匪知鄂東豫南、大軍雲集、難以立足、決竄皖西皖北、以圖生存、時劉鎮華已有在六安設立行營之議、令附近駐軍、修築六安至潢川汽車路、以便交通、匪恐該路修成、運兵便利、將來益受威脅、乃急向豫皖邊境之唐集・烏龍集・集中、共計六千餘人、槍三千餘支、企圖擾亂潢六路、劉鎮華探報、當令六十五師劉茂恩・四十五師戴民權兩部會勦、戴部譚旅、探知匪由長江河・分向黎集・武廟集・青茶嶺一帶開勦、確有擾路形勢、立即佈防迎勦、一面以電話通知劉師阮旅、東開六安防堵、譚旅在武廟集一帶、以逸待勞、將匪擊潰、但匪又集合大股、經蘇仙石・皂靴河・拚命攻黃土嶺・青家嶺・亦不得逞、仍回竄長江河・臨水集・轉竄霍邱周集一帶、戴師現已進至王棚子・嚴朝渡・臨水集・河尖之線、與劉師取得聯絡、決乘該匪挫敗、分兩路向周集總攻、劉鎮華以殘匪完全入皖、亦決移節六安督勦、俾得一鼓聚殲、（九日）

劉鎮華到蕪湖視察

—并參加市民討逆大會—

蕪湖通信、劉鎮華就皖主席後、因剿匪工作緊張、近以蕪湖爲全皖首區、且爲長江要隘、特於九日晚十時、偕同省政委李運啟、省黨委張宰南・秘書陳沂・何侃、乘安豐兵艦來蕪視察、今晨（十日）八時抵埠、黨政各機關暨民衆團體代表、均在江干歡迎、劉氏登岸後、先赴公安局巡視、繼往第二區行政專員公署、召集保安隊全部、公安局警士、齊集訓話、希望確名思發、各盡其職、旋接見商界工界代表、並對記者表示、「關於三省邊區匪患、鄂豫已完全肅清、皖西少數散匪、正在搜索剿除、總部仍設潢川、六安已設行營、以利指揮、行政方面、只知埋頭做事、不願空談、閩變發生中央早有充實準備、且其內部複雜、吾人可毋庸注意、蓋其消滅、可立待也、」此行專爲視察蕪埠軍政及商務農村狀況、本日即須返省、出席星期一之紀念週云云、

劉氏對蕪埠各級社會狀況、查詢尤詳、均由專員公署分投調查、逐項填復、大要、㊀公安情況以及教育實施、除縣轄保安三中隊外、鄉間萬春鄉・賢方村兩處、設有保安駐巡所、㊁保甲狀況、本縣已有保甲辦事處一百餘所、㊂農村經濟狀況及凋敝原因、穀賤傷農、佃農太多、㊃禁煙情況、二區專員公署與公安局、均已遵令各鄉城之間、設一禁煙股、厲行禁絕、㊄商業狀況及貿易狀況、蕪湖商業、以米市爲轉移、最近米市不振、商業毫無發展、貿易額當然以米糧出口爲標準、其他出產爲極少數、㈥農村合作社及農民借貸所之推行情形、農村合作社分佈於鄉間者、已有百餘所、借貸正在召集董事會籌備開辦、㈦地方紳耆之優劣、城鄉紳董、尚稱安分、

蕪湖各界、今日（十日）下午一時、在歌舞台開伸討閩變叛逆市民大會、劉氏聞訊、亦到參加、到會民衆約一千餘人、由第二區行政督察專員王寶齋爲總主席、經主席報告開會意義後、即由劉氏演說、略謂十九路軍在閩爲剿共抗日具有功勳之部隊、共匪學日、爲全民所痛惜者、今乃被陳銘樞等少數叛徒所利用、倒行逆施、聯共勾日、實爲吾全國人民之公敵、繼詳述赤禍人民苦況、共產政策、在我國爲不合人民之需要、是爲建之紅色政府、決無存在之可能、今日市民討逆大會意義、實甚重大云云、既而大會通過提案四則、㊀電請中央國府、明令討伐閩變叛逆、㊁電請全國各省市、一致申討閩逆、㊂電促旅居各地中委、迅即赴京出席四中全會、共策國是、㊃電促蔣委員長剿匪成功、並請分兵討閩、最後呼口號散會、劉氏於散會後、即乘原艦返省、聞劉氏於抵埠之時、曾電在京之皖財政廳長毛龍章趕乘汽車到蕪、磋商財政問題、傳擬在蕪商借三十萬元、以應急需、故劉雖赴省、毛仍留蕪、（十日）

羅文幹視察蘇省司法

蘇州訊、司法行政部長羅文幹、昨（十一）晨偕本部第三科長劉某、國幣衛士兩名、由京乘京滬通車來蘇、視察司法、各情如下、

歡迎人員 羅部長於午刻十一時四十分抵蘇、此間以事得電訊、赴站歡迎者、計有高等法院院長林彪、高院首席檢察官胡貽穀、地方法院長王思默、首席檢察官徐世勳、反省院長劉雲、暨高地院庭長推事等數十人、羅氏下車後、即赴鐵路飯店十五號、稍事休憩、旋由林院長等伴赴宴慶樓午餐、

視察高院 下午二時、由林院長等偕喚街車、偕羅氏往高院視察、先往各處辦公處視察一週、繼往民刑各庭、巡視一過、時適刑三庭正開審一鋼山強姦上訴案件、羅氏及室而止、俯首靜聽、

羅氏談話 據羅氏語記者、日前已派上海特區院長沈家彝等先行滋蘇、以蘇地監獄等設備之複雜、大約須有一二日之勾留、並調齊蘇後、將續往滬寧路京滬線乘理司法各縣視察、羅氏昨戴瓜皮小帽、穿藍綢棉袍、外穿呢斗篷、精神異常飽滿、後續往第三分監視察、定十二日視察地方法院及其他監獄、

魯省沿黃堤壩整理完竣

濟南通信、河務局前因今年秋夏水漲甚高、打破歷年紀錄、經官民拚力搶護、得未潰決、大汎過後、河灰安瀾、遂整理破壞最甚之南四北三沿河堤壩、以備來汛、現在業已竣工、河務局派第三總段長梁金銘驗收、並函請省府派員驗收、河務局近並將派員赴全河各段汛、考察官兵內務、並預備明春凌汛工程、又有河務局前與黃災救委會工程師堵修小龐莊口門工程、在十日至十五日間即可完全竣工、堵口工欵、除前由救委工振組匯來五萬元外、尚有尾數一萬零五百元、今日亦由中央銀行匯來、轉發工欵應用、（八日）

松江

警探續獲巨匪 濱南東泰行吳友鵬家、盜刧傷人案、前日經縣公安局探長楊士傑率探赴滬、緝獲積匪夏大三・厲子等四名口、當局提供、明盜船槍械匿在浙省平湖乍浦等處、沈局長據供、飭科偵文派督察長陳叔良探長楊士傑、率探偵緝、夏勝餘・黃阿炳・一漢等、馳往平湖、投文公安局、派警會往查緝、獲巨匪夏三小癩子周三及兇悍著聞之匪婦夏關清之妻三名口、當場搜獲盒子砲手槍各一枝、及盜船二艘、衣物甚多、除匪婦先行帶回外、餘匪及盜贓等、暫寄平湖公安局、陳等當晚出發、又在嘉善縣境之潮泥灘地方、起獲長槍一枝、子彈五十六顆、於十一日傍晚、押帶抵松、羈押公安局侯核、寄押平湖縣公安局之匪犯夏三小癩子周三及盜船槍械等、頃得平湖來電稱、準十二日解松、約在黃浦江米字渡口迎提、擬謂本縣各地、刧案疊出、大半係該匪等所爲、茲獲巨盜就逮、洵爲地方除害、

無錫

請求保護水上安寧 本邑航船同業、於每屆冬令、所有水上防務、向由水警二區第六大隊、撥船駐防、並指定官警、在南之沈瀆・望亭・北之白蕩圩、逐日隨班接送、其期限自冬底以迄春初、約有五個月、水上安全、頗以維護、本年水警奉令縮編、錫邑雖駐有一分隊、實已開駐馬跡山担任防務、航船因失此保障、至深疑懼、昨特函請市管委會轉函縣府、請援歷年成案、飭令縣水巡隊、赴日撥派巡船、分駐四鄉要隘、以安行旅而維治安、

混售僞藥糾紛不決 城內書院弄口李同盛藥店、於上月間減價招徠、有蕩口人陳銀根、向該號購得西洋參兩元、嗣經驗出、係屬僞貨、當以藥物關係病家生命、何能以僞亂眞、即向該號交涉、與夥友李漢賢發生衝突、即以詐欺取財等詞、向縣法院提起刑訴、而藥業同業公會、亦以李同盛不應將不正當之西洋參出售、妨礙藥業信譽、特行登報聲明、昨日又有鄉紳勸者、以李同盛出售先誤、誤人生命、具呈縣府、請求勒令取締、以重民命、

常州

電廠職員舞弊鉅欵 武進電氣廠、職員陸原祥、在廠專司採聽、已歷有年、詎其心懷不良、自民國十九年至今年止、共舞弊欵洋二萬七千餘元、近以同夥分贓不均、始被該廠股東等所得悉、向各煤棧調查帳冊、報告建設委員會、該會已令知先將陸原祥停職、一面調查其舞弊情形、再行核辦、

常熟

羅家浜盜刧傷人 本邑第十四區、羅家浜地方、有業戶時王氏、家資頗豐、又因寡婦故家中絕鮮男子、因受盜匪之覬覦、於本月九日夜突來盜匪二十餘人、至時王氏家搶刧、當時各匪僅有步槍一支、其他多係木棍刀斧之類、旋近鎮上先行刧得保衛團之舊槍兩支、乃登屋躍入、即將時王氏及陳奶奶兩個人綑縛、幷用冷水灌於口鼻、追問藏銀、結果被刧金子二兩、衣服及什物約值七八百元、其左鄰丁公維兄弟、亦被刧去三四百元、惟陳奶奶之左臂、被盜砍傷、於十一日赴蘇求治、生命恐有危險、

鎮江

建廳籌築清鎮公路 江蘇省建設廳長沈百先氏、以清鎮交通、頗以維持者、僅有內河小輪、入冬之後、運水淺涸、高郵以南、各段尚可通行、而高郵以北之馬棚灣一帶淺段、阻塞不能通行、因之交通、即陷瀕絕之境、值茲蘇北農村經濟破產生產落後之時、欲謀恢復蘇北農村、力謀築路、惟有、先從建設上着手、尤其由交通方面、先行整頓、故已擬定計劃、預築清鎮間之公路、先征工修築、俾便通行汽車、再令飭沿運各縣長責征工修築積極完成外、並電請第一路軍陳總指揮協助進行、陳調元氏亦以清鎮公路爲蘇北之重大建設、于交通方面、亦有極大關係、故亦力促其成、特派總部軍械科長趙世傑、會同建廳所派委員俞漱芳、于前晨沿江都・高郵・寶應・淮安・淮陰等縣路線察勘、昨已勘至高郵、俟察勘之後、亦即擬定修築方法、俾可征工興築、並限期一個月完成清鎮間之公路、通行汽車、此路完成、一日間可以由清江通鎮江往上海、交通堪稱便利矣、

揚州

嘉興橋江岸坍卸 邑屬南鄉嘉興橋、瀕臨大江、因受水浪沖刷、江岸時坍、昨晨（九日）普濟輪渡躉船碼頭又告坍卸、幸在白晝、未傷人命、但該輪由儀駛揚時、因碼頭坍卸、未及攏岸、即直駛鎮埠、

南通

刧械案已破獲 陳橋鎮保衛團槍械、被匪刧奪、經縣府嚴限劉橋區團部追緝、刻已捜獲匪窩、奪獲案內要匪顧李・衛海・顧生等三名、并搜出失械、獲匪解縣府、訊認不諱、程縣長電省核示懲處、

公安局長更易 南通縣公安局長陳以忠辭職、民政廳另委傅誠之接替、傅定十二日視事、

湖州

新院長來湖接事 吳興地方分院院長鄭式庚、奉令他調、遺缺部委涂景新接充、鄭氏奉令後、即行趕辦移交、昨日上午八時許、新院長涂景新即到院接事、

嘉善

盜匪刧財縱火 本縣西塘鎮北、東路港地方、沈阿小家、前夜到有溫台口音之盜匪數十人、洗刧東路港全村、經數小時之搜刧、並無長物可得、念恨之餘、乃將該村沈阿小及鄰居某姓家、縱火焚屋、一時火光四射、不可嚮邇、匪等遙視火光、跳躍歡樂、任其一炬、始各向北揚長呼嘯而去、

欲明瞭蘇聯的「蘇聯研究」

申報月刊社叢書第二種

—歷史變遷 政治體系
—外交政策 國防運動
—生產建設 經濟動向
—農工現狀 教育事業
—社會組織 文壇現狀
—以及其他方面情形者

△均不可不讀此書▽

◆全書二十萬餘言並附◆
◆精美地圖照相多幅◆

現已出版◆一冊八角

申報特種發行部發行

各地申報分館及各大書局 均有代售

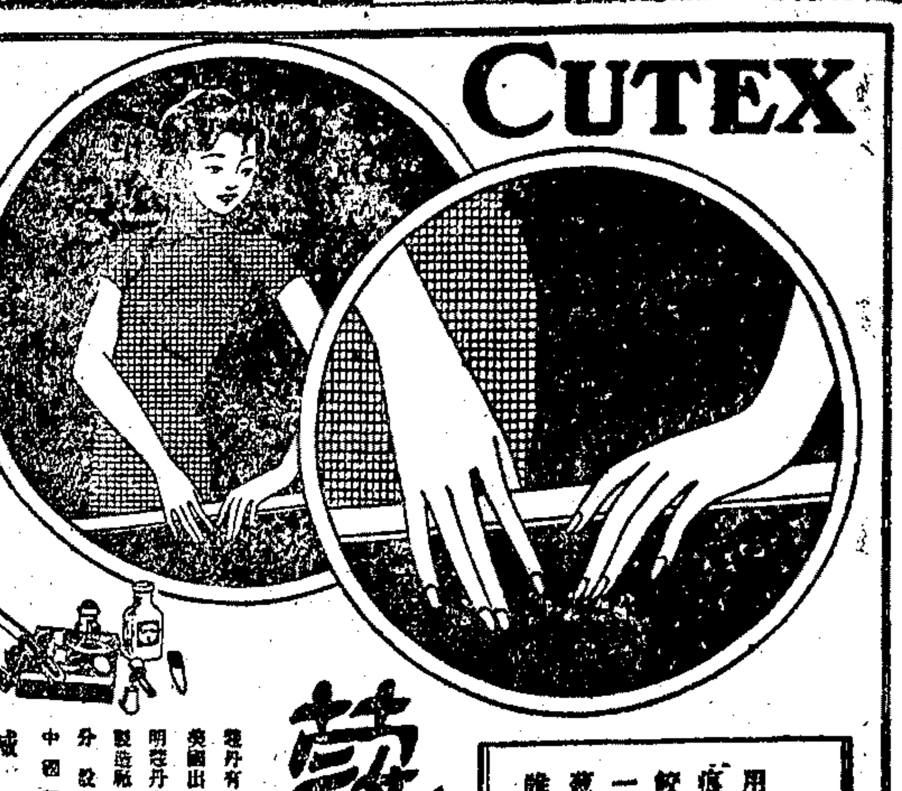

多麼動人的一雙玉手！

用蔻丹修飾的手。絕沒有膜皮的痕跡。更沒有毛鯁的現象。只見較修得月一般的指甲。鮮明得花一般的顏色。白玉般的皮膚。春葱般的指尖。別說你自己稱心。誰都會替你惋惜呢。

蔻丹修指用品

蔻丹有各種不同的顏色。是美國出品。特注意商標。認明蔻丹字樣。
製造廠：蔻蒂克秘藥廠
分　設：紐約 巴黎 倫敦
中國獨家經理
喊厘洋行
上海四川路六五九號

請上角第二角贈寄蔻丹修指樣品全份
上海四川路六五九號 喊厘洋行
姓名
地址
寄內樣品足供六次

五馬路棋盤街轉角

大陸藥房

精美 贈送日曆

自今日(十二)起凡在本藥房門市部購各種貨物在實洋一元以上概贈精美日曆每人一組以一禮拜為限批發不在此例為日無多望勿失之交臂

雅霜

雅似幽蘭 潔同霜雪 潤膚嫩肌 嬌艷無匹

全國各藥房及洋廣雜貨號皆有出售

零頭布出售

本廠現有陰丹士林零頭布廉價出售欲購者請臨法租界公館馬路慶坊街口本發行所面議可也

仁豐染織廠啓

最新發明 戒煙妙法

利用血清七天成功 神經煙毒自動消滅

本院院長宋大仁醫師。本是戒烟能手。嫌服藥痲煩而費時。竭力研究。發明血清戒烟法。利用人體天然抗毒素。消滅神經積毒。烟癮自減。此法從未見過。被戒者十分舒服。七天斷絕。保不反癮。迅速成功。百不失一。照常辦公。任院聽便。誠有功於民族之發明也。

上海愛多亞路西藏路轉角南京大戲院對面 第一分院設西藏路羊尾弄 第二分院設愛多亞路仲安里 世界醫院掛號處謹啓

德國製造

何謂康道散？

康道散 乃一鈣質配合劑。為最新生物藥學研究之結果。醫藥學家對於鈣質。久已公認為適於治療多數病症之用。惟何種配置鈣劑為最適宜。則為困難之問題。

康道散 之配製。頗注意種種事實。例如人體吸收有機無機鈣質之能力，分泌腺體之影響，與夫維他命之作用。故其成分中含有三種不同之混合鈣質，助發育助消化之種種重要腺體，及維他命。入胃以後。可以完全迅速吸收。其中寶貴之治療性元素。因得以充分奏效焉。

康道散 主治內外牙科以及婦女小兒諸症。其於身體上其他部份。毫無不良之副作用。氣味可口。儘可任意服之。毫無困難。

各大藥房 均有出售 （四）

本市新聞

馬可尼夫婦今晨返國

昨晨參觀眞如國際無線電台 午應意使宴晚應太平洋會宴 今晨登意輪康脫盧梭號返意

無線電發明家馬可尼勳爵夫婦、此次來滬、我政界及學術界、均烈熱歡迎、而在滬意國政商、亦竭誠招待、昨日馬氏應國際電信局之邀請、曾於上午往眞如參觀國際無線電台、並於近午、赴意國公使宴會、晚又應汎太平洋會之宴、當晚登意輪康脫盧梭輪返國、茲將各情分誌於後、

參觀電台 馬氏夫婦、此次到滬、國際電信局早奉交部電令、竭誠招待、並請參觀國際無線電台、該局溫毓慶局長、當於日前去函邀約、祇以馬氏到滬後、微有不適、故曾函辭、在旅邸休息、昨日馬氏健康恢復、乃偕其夫人及意公使鮑斯克利、由國際電訊局長溫毓慶、交部電政司長顏任光・伴同於十一時許乘坐汽車、往眞如參觀國際無線電台、該處現正裝置無線電機、其機件全係馬可尼公司出品、故馬氏對之甚為欣喜、惟以正午有意使之宴、故巡視一週、旋即合攝一影、即行返滬、

馬可尼氏夫婦參觀國際電台（蔡明照相館攝）

茶會送別 昨日午刻、意使鮑斯克利、設席歡宴馬氏、到各國外交人員甚衆、濟濟一堂、盛極一時、「下午六時、馬可尼公司總經理列且慈「J. Striehards 恭請馬氏夫婦、在華懋八樓茶會、來賓到者、意公使及領事夫婦・顏司長夫婦・溫局長夫婦・虞洽卿・王孝賚・方子衛夫婦・西門子洋行經理徐君・徐學禹・亞破西愛勝利公司經理裘君・丁佐成・曹仲淵・俞汝鑫・由該公司工程司 Mellon Gouldwg 及 Hunter 等殷勤招待、馬氏夫婦七時許告別、來賓等至八時始散、

聯會餞行 太平洋聯會、在利查飯店設宴、為馬氏餞行、八時十五分「馬氏夫婦・偕意公使夫婦・即到、主席孔祥熙殷勤招待、來賓到者、為王正廷・意總領事夫婦・顧問拉凡那夫婦・及拉小姐・意海軍司令・華爾西牧師夫婦・黎照寰・徐佩璜夫婦・方子衛夫婦・趙晉卿・虞洽卿・何德奎・許建屏夫婦・溫毓慶・顏福慶・顏任光・及英美商會會長等、外賓共三百餘人、八時半「相繼入席、奏樂、並由馬可尼公司預設話筒及擴聲器 將席間聲音、用無線電廣播、同時由朱小姐奏鋼琴二曲、衆皆鼓掌、「九時許餐畢、

主席致詞 主席孔祥熙起立致辭、先用英語說明歡迎意義、再用國語致歡迎詞、大意謂、本會今日歡迎科學名人馬可尼氏夫婦、同時歡迎新蒞中土之意公使夫婦、盛會巧遇、不勝榮幸、繼稱無線電為交通之無上利器、馬氏之豐功偉績、實可欽佩、鄙人前在歐洲 曾蒞意國、承眞相招待甚殷、今晚特向意大使表示謝悃、鮑公使為意國有名外交家、今晚盛會、藉祝中意邦交日增密切云云 嗣又自譯英文演講、再介紹前外長王正廷致歡迎詞、「王正廷詞」王氏起立、略謂、今晚盛會、意義甚深、意大使初蒞中土、即有科學名家馬氏來我國、馬氏於無線電之發明、功績昭著、裨益人類、超過其他一切事業、人類彼此認識、全賴交通、交通以精神交通為重要、無線電能溝通精神交通、使彼此格外認識、避免爭論、消戰爭於無形、將來世界大同、實利賴之、顧各世界文明國、能善用之、不以無線電為互相攻奸之工具、人類均蒙其福利、不獨馬氏為之欣幸也、古時意人馬可波羅、持節來遊中國、甚可紀念、今意使暨馬氏之來華、本聯會以聯絡國際間情感之本意、表示歡迎、並睹中意二國邦交之密切、當與時俱增云云、衆皆鼓掌、

意使答詞 旋意公使鮑斯克利起立、用英語說明謝意、並謂、鄙人不諳中語、祇得用本國語講話、大意謂、今晚與此盛會、榮幸之至、無線電溝通國際間邦交、誠如主席及王博士所言、馬氏為意人、承諸位慇懃招待、敬代表敝國致謝、至鄙人來貴國使節、尙望在座諸君、有以教之云云、繼由主席請全體肅立、請馬氏演講無線電、

馬氏答詞 馬氏起立、用英語演講、大意謂、鄙人不敏、不能說貴國話、擬用英語、同諸位講幾句、至貴國言語聲音頗為悅耳、茲講無線電、一以時間太短、一以鄙人稍有寒疾、不能如願以償、我祇能告訴諸位、此次鄙人夫婦來貴國、到處承貴國人士歡迎、感激萬分、尤以主席及各位、對鄙人推功之處、實不敢當、貴國地大民衆、無線電實最有用處、望貴國人士、深明此意、聯絡民衆、交換情感、可造成一强大無匹之國家、鄙人此來、為時甚促、所到各處、不過貴國之一小部份、貴國人士、和藹可親、鄙人所知、於貴國已萬分敬慕、深願來日能有機會、重遊貴邦、多多認識、此來晤及貴國無線電工程師幾位、都是鄙人在歐美時老友、學識淵博、欽佩之至、今晨前往參觀此間附近正在建築之貴國國際電台、晤及歐洲專家、盛稱中國工程師之聰明才智、無人能與比擬、鄙人深為欽仰、從此知貴國來日科學發展、正無限量也云云、座皆大鼓掌、

珍重惜別 末由主席全體舉杯起立、為馬氏敬、又稱、馬氏今晚之講、實太短縮、吾人亦不應相强、鄙意過幾時、我們可在無線電中、再聽馬氏由羅馬發來之偉論云云、散席已鳴鐘十下、賓主盡歡而散、

昨晚登輪 馬氏夫婦來滬時、即定乘意輪康脫盧梭輪離滬返意、該輪於今晨三時半啓碇、故馬氏夫婦、偕同秘書維馬可尼、於今晨一時許、在外灘碼頭登輪、意使鮑斯克利及領事尼龍等、均到埠歡送、

財孔無消極意

與鄒琳等昨晚晉京

昨日、本埠忽傳行政院副院長兼財政部長孔祥熙有辭職之說、記者當赴西愛咸斯路孔宅、叩詢眞相、經其左右作負責之談話云、孔部長辭職一節、絕無其事、蓋孔部長向具無畏精神、肯負責任、不然、斷不能於國難嚴重之日、財政山窮水盡之時、明知該部責任最為艱鉅、而毅然就職、且從事革命數十年、就其本人個性上及過去為黨國一切工作之歷史上事實觀之、亦不致有辭職之事、況到任月餘、對於籌畫財政、尙稱順利、並無若何棘手之處、更不致有辭職之意、所可惜者、一般因謀投機營業之人、只為個人利益、操縱市面、竟爾製造此種謠言、以搖惑人心、直視國家大局如兒戲耳、

吳市長談話

孔祥熙消極說不確 浙邊兩軍尙未接觸 留滬中委準期入京

新新社云、上海市長吳鐵城、於昨晨十時許、在市府接見新新社記者、據稱、財長孔祥熙消極說、絕對不確、茲分誌其談話如次、

孔消極說絕對不確 昨日本埠盛傳、行政院長兼財政部長孔祥熙、因感受財政困難、應付無方、致有消極之說、記者首以此說叩諸吳氏、據答、此說絕對不確、雖目下財政感有困難、但應付絕非無法、况孔財長刻正籌劃財政、努力異常、

汪氏此來並無任務 吳氏並稱、汪院長前晨來滬、並無若何任務、祇為延醫、檢驗糖尿症並血壓、便與在滬各中委會晤而已、前日下午、本人曾趨褚民誼宅、謁晤汪氏、略有商談、

浙邊接觸無如此快 記者旋叩 以本埠銀界所得消息、謂中央軍與十九路軍、決上星期六（即九日）晚、已有接觸說、吳氏當稱、此說殊不可靠、蓋閩邊尙有中央軍劉和鼎部駐紮、即若接觸、在時間上亦無如此之迅速、

留滬中委出席全會 吳氏最後答記者問、謂四中全會、決於本月二十日在京舉行、西南各中委、已有張（繼）氏等南下敦促、至於留滬中委、多數將準期入京出席、本人因日來公務甚忙、尙未一一訪問致意、至此次全會、本人並無甚提案云、

李烈鈞將致電各中委

全會前供獻意見

新聲社云、中委李烈鈞氏、頃以四中全會、行將在京開會、除已準備屆時赴京出席外、幷擬於本月十四日、將平素本人所主

註冊 商標

三角牌毛巾

‖有口皆碑‖無遠弗屆‖

三角牌毛巾質地之柔軟、顏色之潔白、平服之絨圈、與夫別緻之花色、遠非別種毛巾所能望其背項也、且揩用至於破舊、仍不失軟白之本色、故三角牌毛巾備受各界人仕之讚美……

新出 西湖毛巾 軟的 白的 香的 美的

三友實業社門市郵售部 上海南京路浙江路東首

彩花被單

新到許多花樣、美不勝收、五光十色、花色別出心裁、雖富麗堂皇、不敢說後無來者、確是前無古人、……三樓被單部發售

永備電筒 質料堅固 耐用經久 風行環球 市上各牌 無一能及

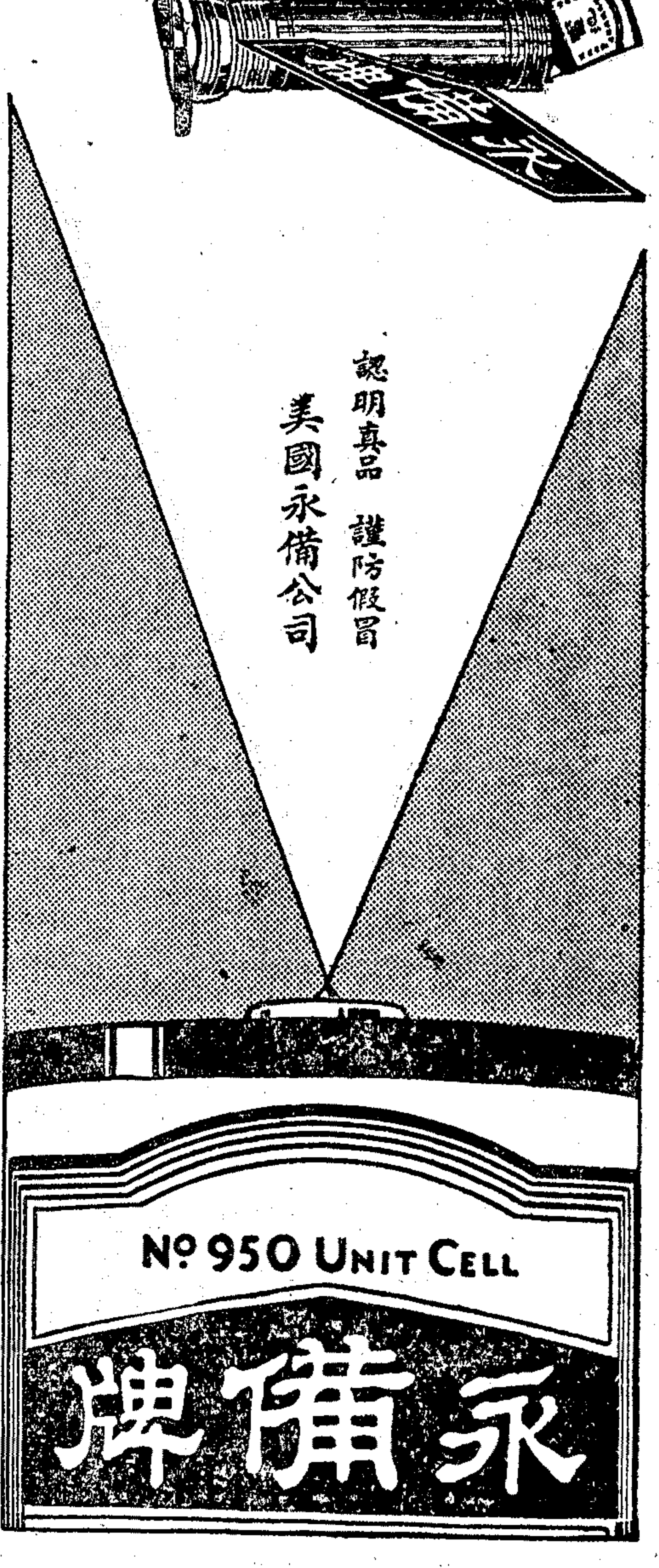

認明真品 謹防假冒 美國永備公司

英藍使今日離滬回國

下午乘藍旗號放洋

駐華英國公使藍浦森爵士、近因調任為英國駐埃及外交大員、業向我外交部及中外各機關辭行、幷向國府主席林森氏、呈遞卸任國書、茲悉藍氏現已准定於今日下午二時半、乘本埠大英輪船公司藍旗號輪船、離滬回國、同行者有秘書泰祺曼・隨員史老脫・等四人、藍氏娃女公子因上次乘飛機墮落受傷、現尙在宏恩醫院療養、惟傷勢不重、大致今日亦可出院、隨藍氏同行回國、藍氏准於今日下午二時、自江海關碼頭乘小火輪渡江、我國各機關團體、因藍氏在華七年、對中英兩國友誼之關係、為之增進頗多、因之各關係方面、均擬屆時至江海關碼頭送行、此外領團及英海關當局、以及藍氏友好等、亦擬前往送行、聞藍氏等一行、約須下月十一二日、方可抵倫敦云、

× × × × ×

劉崇傑今晨赴德履新

新任駐德兼駐奧公使劉崇傑氏、今晨一時、由新關碼頭、乘坐小輪、赴浦東其昌棧碼頭、登意郵船康特虜梭號輪赴德履新、前往送行者有劉氏之令弟崇倫及親友多人、該輪業於今晨三時三十分啓碇離滬、同行者、除劉氏之夫人及公子外、尙有使館秘書雷孝敏・及隨員王世京・兩氏、劉氏此去、表示決致力於促進中德及中奧間之邦交、並於臨行之時、對於祖國與故鄉之不幸事件、深盼早日解決、決勿為他人利用、此時尤宜防範第三者之挑撥云、

共黨廣州暴動紀念 加緊戒備一日

檢查可疑行人

昨日為共匪廣州暴動紀念日、本市華租警務當局得報「謂閩變發動後、有反動份子乘機騷擾、昨今二日、故特行宣佈臨時加緊特別戒備、茲誌詳情如下、

特別戒備 本市市政府事前得密報、謂昨日為廣州共匪暴動紀念日、本市共黨、將乘此機會發動、市政府以値此閩變嚴重時間、誠恐影響地方治安、特咨令淞滬警備司令部・市保安處・市公安局・市保衛團、臨時特別加緊戒備、幷函請公共租界法租界兩工部局協同戒備、

華界防範 警備司令吳鐵城・保安處長楊虎・公安局長文鴻恩、暨市保衛團當局、各奉令特飭所屬軍警偵緝督察及所屬各區署所全體警官士兵、全日出發防範、所有滬西浦東江灣眞茹市中心區等僻靜處、自昨日下午三十分起、至今晨八時止、斷絕行人往來、幷隨時發口令、

檢查行人 公共租界法租界二警務當局、據報後、特通令中西探捕暨特別巡捕、一一律出防、並於華租交界區域、加設雙崗、並在靜僻繁榮地點、檢查可疑行人、並制止非法集會遊行、

戒嚴兩日 市公安局因恐反動份子延緩發動、故於昨晨七時、由局長文鴻恩、飭令各區署所、禁止成羣集會、並特別加派武裝警士、於市黨部・社會局・教育局・各一排、以資戒備、所有督察員、共分五班出防、每班三時、自晨七時至翌晨八時止、今日並繼續一日云、

財部批復市商會 退稅制度已取消

關稅章程已飭令酌核辦理

市商會前以人造絲綢緞運銷外洋、電請財部准予人造絲進口稅退還、並將製造貨物關稅章程暫准退稅等情、茲接批復云、呈悉、查洋貨退稅制度、已於二十年四月間取消、其運銷外洋人造絲綢緞退還人造絲稅情形、亦前批明晰批示、所請暫准退稅、仍毋庸議、至請訂製造關稅章程一節、已飭關務署轉令總稅務司酌核辦理、仰即轉行電機絲織廠業業會及綢緞業業會知照、此批、

國貨在海外美譽

備受荷印政府之歡迎 寧願中國貨支配荷印 不願日本貨充斥市場

昨據國際貿易局指導處發表消息云、據泗水領事函稱、泗水建源公司為華僑黃仲涵個人獨資所設立、專營進口業務、近以國內出品精良、殊有盡量介紹之必要、乃由其主人黃宗孝、遄返上海、從事考察、向國內各工廠辦到樣品數千種、在泗水本度夜市中、（夜市為泗水官廳與商人合辦「每年一度、為期二週、內陳各種新式出品、以供展覽、）舉辦國貨樣品陳列會、陳列各種樣品、琳瑯滿目、美不勝收、備受參觀者異口同聲之讚許、僉謂「國內工業、一日千里、前途正可樂觀、建源公司在夜市閉幕後、即將其全部樣品、運往吧城商會中陳列、當時荷印政府官吏、無不連袂前往參觀、荷印農工部長大有良好之評語、當地報紙之對我國國貨大加推崇、謂「寧願中國貨支配荷印、不願日本貨充斥市場、國貨在荷印市場、若能盡量宣傳、前途不容悲觀、甚希國內各工廠極力與國外進口商相聯、一有新出商品、即以樣品寄往國外、領事館為中心機關、庶幾國貨市場日益擴充、尙願國內外工廠注意及之云、

× × × × ×

胃與腸之連帶疾病

心胃痛 肝胃氣 腸胃病 脾胃弱 惟服此胃鉍片或胃鉍汁：最爲對症立見功效

上海四馬路 中西大藥房

醫師黃益壽專割包皮 過長

割去包皮 包皮不割 對於衛生性能生育 均有裨益 藏積污垢 日久易致腐爛

包皮過長阻碍發育引起手淫遺精早洩精神衰弱容易傳染白濁下疳且藏積污垢易致潰爛甚至化膿潰爛有時轉爲癌症故須早割本醫師割下包皮精滿十五大瓶治愈甚衆手術純熟毫無痛苦割後不用住院立可工作以研究所得更能使割後亦不流血疼痛迅速尤爲本醫師之特長 ▲特治性神經衰弱花柳遺精早洩▼ 時間九至六時 星期日照常應診 診所靑海路唐拾壹號藥房內

德國政府特許專賣

壽爾康

內分泌物結晶製劑長壽防老特效聖藥

公開比較

LKJIHGFEDCBA

壽爾康之結晶成分及特效：
A 盼荷爾蒙(PAN-HORMON)阻止衰老
B 大腦腺素(CEREBR SICC)補腦健神
C 腦神經特素(HYPOPHYSE GLAND)恢復性腺
D 攝護腺素(PROSTAT GLAND)亢進官能
E 男睪丸素(TESTES SICC)性官能病
F 女睪丸素(OVARIA SICC)性官能病
G 心臟血素(HAEMOGLOBIN)補血造血
H 腎上腺素(SUPRARENAL)補腎强精
I 臟雷星(LECITHINE)療虛補損
J 滿歐參(EXTR PUIRA PUIMA)强壯精神
K 變質素(EXTR TURN)改造體質
L 維他命E(VITAMIN E)繁殖益髓

遠東獨家經理 柯爾登洋行 上海南京路五四號 說明書函索即寄

全國火柴聯合會 昨晨續開會議

通過請設火柴統制會等提案

中華全國火柴同業聯合會第二屆第二次執監委員聯席會議、於昨晨九時繼續會議、當通過請政府設火柴統制委員會等重要提案、茲分誌詳情如下、

出席委員

出席執行委員、計蘇州鴻生劉鴻生、寧波正大徐日廣、杭州光華趙選淸、上海榮昌徐致一、周浦中華陸兆麟、上海大華高崧甫、九江裕生林兆棠、靑島興業曲建棠、靑島振業蔡頁一、鎭江榮昌陳九如、天津北洋紀潤淸、天津丹華韓鄒如、南通通燧習循濟、北平丹華項鐵方、泊頭永華王瑞三、監察委員計靑島華北曲晴友、漢口炎昌黃敏伯、上海華明葉克明、等十八人、由劉鴻生主席、

議決各案

開會行禮如儀後、首由主席劉鴻生報告昨(卽前日)日會議情形、繼卽開始討論、㈠擬由本會呈請財政部糾正火柴廠增重稅案(上海大華提)議決、甲、實行獎勵金一點、再向政府請求、乙、限制出品聯合產銷二點、併入統制案討論、㈡擬由本會呈請統稅署依數理酌改火柴新稅率案(天津丹華等廠提)議決通過、㈢爲請求火柴原料免徵轉口稅案、議決由會呈部請求、㈣請向漢口營業稅局、請求發還前徵營業稅案、(寧波正大廠提)議決、由會轉呈、㈤請求本會討論火柴增稅後同業自營營業之困難、如何設法救濟案、(寧波正大上海中國等五廠提)議決、一、請求免增或減增統稅一點、依第一案第二兩案範圍、其呈請求、二、限制生產等各點、併入統制案討論、三、商稅存貨減徵辦法、由各廠自行辦理、㈥呈請求通電閩省取消人民政府案、(寧波正大提)議決本案不在本會討論範圍、未便置議、㈦土造火柴生產過剩、應請政府限制設廠案、(廣州民生廠等十六廠提)議決、併入統制案討論、㈧呈請政府嚴緝私運火柴案、(廣州民生等十六廠提)議決、由會轉呈、㈨擬由本會呈請政府設立火柴統制委員會案、(劉鴻生提)議決、原提大綱修正通過、交常務委員會負責進行、

熱水瓶製造業公會 定期召開大會

討論整頓市價 嚴查傾銷仇貨 同時舉行改選職員

上海市熱水瓶製造業同業公會、成立于今、已屆二載、初時會員僅漢錩·立興·三星·同昌·等九廠、嗣因該會主席委員孟浩吾君、主持會務、頗具熱忱、深得全市同業之信仰、因之會員逐漸增加、全市熱水瓶廠加入該會爲會員者、已達十之八九、惟該會近因鑒於全市同業、對於市價互相競爭、而一般根本無製造廠設立之販賣性質者、又復從中任意擾亂、苟不積極整頓、行見此新興之國產事業、將步橡膠業之後塵、而陷於不堪設想之境、瞻前慮後、不寒而慄、爰特定期於本月十六日、假座四馬路致美樓、召集全體會員代表大會、籌商整頓辦法、同時舉行改選執行委員、并聞該會近查得市上有大批仇貨、由德商某洋行出面、跌價傾銷、且查得會員中有一二廠家、預先藉故退會、擬聯絡奸商、推銷此項仇貨、當屬有礙全體同業營業、現正積極進行調查、一俟搜集確據、卽當據實公佈、以告國人云、

生活週刊社 法捕房昨搜查

搜去大批刊物 但未逮捕一人

最近法捕房接據報稱、環龍路一五零弄二號門牌生活週刊社所發行刊物內、多反動文字、饒速往查等語、捕房當局聞報、當卽向第二特區法院領得搜查證、於昨日上午、選往該社、實行搜查、當場抄獲認爲有嫌疑之刊物一百餘本、但因該社負責人尙在國外、故未逮捕一人、隨將搜獲各物、帶入捕房、聽候核奪、

徵收地價稅 兩局會銜布告

卽日張貼通衢

本埠土地局、現爲徵收地價稅事、關於滬南閘北兩區特製定圖表多件、如滬南區五圖徵收暫行地價稅估價表㈠㈡兩張、又五圖張字圩地畝圖一幅、列字圩地畝圖一幅、來字圩地畝圖一幅、以便詳示、俾民衆周知、並將與財政局會銜布告、其原文云、案查本市徵收地價區域內、滬南區一二三四五六七圖 及閘北一二圖等徵收地價稅之標準地價、業經本土地局遵照奉准章則劃分地價區、送由上海市暫行地價稅土地估價委員會復驗估定、復經本局等呈奉市政府指令核准、並飭會銜公布、從速開徵等因、奉此、除另由本財政局布告定期開徵外、合將前項估定地價製圖列表出示布告、仰各週知云云、按該局圖表等件、業經印就、卽可張貼通衢云、

唐有壬昨日返京

未與日使有吉晤面

外交部次長唐有壬、日前來滬、料理私事、已於昨晨八時、乘京滬車返京、外傳唐氏來滬係訪晤日使有吉明、商洽在閩日僑安全問題、昨據日使署消息、唐始終未與有吉談面、外傳非確云、

日司令今村 昨率廿七隊艦赴馬公

派驅逐艦一艘入福州

駐滬日本海軍第三艦隊司令今村中將、於昨日午後十二時四十分、由滬乘出雲旗艦、隨帶參謀小關大佐、並命第二十七隊驅逐艦萃號·菱號·藤號·及蓮號四艘同往、除蓮號令其運赴福州外、其餘三艦、則隨今村開赴澎湖列島之馬公軍港、今村至馬公後、與原駐馬公之山內司令會商對閩辦法、但須候蓮號抵閩視察、以後與駐廈日海軍武酒井大佐等、調馬公報告福州情形而後、再定對付方法、各日艦每小時可行三十海里以上、今日午後、卽可到福建矣、

滬粵北上機昨午抵滬

載閩來乘客二八 今晨照班期南下

中國航空公司滬粵線、因僅有一機飛航、前次北上班、因霧稽延一日後、致影響前星期二次之南下北上班均順延一日、而星期日應到之北上機、至昨午十二時零五分始抵龍華機場、載有福州來之乘客㈥理友劉愛其二八、據該公司發言人談、星期二(今日)照常南下、以後倘非天氣窒礙、決可不誤班期云、

察省赤城災情慘重

兵災匪患頻仍靡止 七萬災民將成餓殍 函東北救濟會施賑

本市各慈善團體救濟難民聯合會、(七日)接察哈爾省赤城縣旅省同鄉會來函云、上海各慈善團體賑濟東北難民聯合會鈞鑒、竊維仁人利濟、專恤顚危、義士解囊、尤憫災祲、足誠樂善好施、勝造七級浮屠也、慨自東北淪亡、首當其衝者、卽我赤城、尤以

熱河失守

赤邑本係邊陲僻區、地瘠民貧、自十五年以來、民災匪患、頻仍靡止、農村早已破產、經濟實分枯竭、人民生活、豈堪聞問、洎而承德·多倫·相繼失陷、雜軍潰勇、襲擊縣境、供給芻粟、旣羅掘俱窮、蓋藏旣罄、所收復無、人民之資以爲食者、完全絕望、各戶之實以爲住者、拆作燃薪、衣食旣無、房舍爲墟、一片荒凉、唯之隕淚、遍野祇聞哀鴻之悲、村落却無雞犬之聲、孰意天禍赤邑、並不單行、一波未平、一波旋至、而劉湯兩軍、突於十月二十七日衝突火併、一以縣城爲大本營、一以獨石雲州二鎭爲根據地、彈丸小邑、竟作數萬人之戰場、砲火所至、市廛焦土、廬舍爲墟、人民

慘遭非命

者、觸目皆是、牲畜牛馬、悉被殺食、互爲進退、勢成拉鋸、戰鬭十數日、直無虛夕、壯者驅爲前敵、老弱死於砲火、而扶老携幼逃往鄰縣者、爲數又有萬餘、率皆身着單褸、腹無粒米、飢寒交迫、目不忍睹、溧東戰區、不斯過也、當此嚴冬寒零、其悲慘哀苦、痛難言狀、現在私鬥雖告結束、死者固難設想、而一般無衣無食無住、劫後之餘生、終日嗷嗷、實有待於仁人義士、大施慈悲、慨惠賑否則幸逃於砲火、難免爲餓殍、素仰貴會、好生爲懷、痌瘝在抱、深仁厚澤、遐邇均沾、法食將、鑒蒙澤惠、我赤災後殘生、莫望本博愛之精神、急施活蟻之義粟、以仁慈之遺德、廣推未亡之惠賑、使我赤城

七萬災黎

不死於凍餓、得以稍維餘生、則全縣民衆、實感香百拜、所禱於無窮也、臨電迫切、不勝涕泣待命之至、如蒙示復、祈交察哈爾省黨部轉、合併聲明、察哈爾省赤城縣旅省同鄉吳煦·王冀榮·趙文蔚·張海瑞·白滋田·張體仁·王樹基·馮亨貞·李緒義·王海文·戴浦·魏泰·同叩、感、

將士遺族撫育會 撫恤遺族教育費

屈映光分函宋哲元等查照

東北難民救濟會屈映光、爲撫恤前次抗日作戰陣亡將士及義勇軍遺族起見、特向上海衛國陣亡將士遺族撫育會、撥銀一萬五千元、爲遺族教育費、昨特分函宋哲元·何柱國·商啓予·孫殿英·徐月祥·等軍長、及朱子橋、原函云、逕啓者、映此次親歷長城各口、振濟東北難民、悉前次國軍在各口作戰陣亡將士、及抗敵義軍、爲數甚夥、其遺族中不乏孤苦之人、亦應酌予撫育、以慰忠魂、當卽函請上海衛國陣亡將士遺族撫育會、酌撥款項、以資撫育生稜、茲據函復准撥銀一萬元、爲撫卹陣亡將士遺族教育費、存入可靠銀行生息、卽以年息分給各遺族子女、另撥銀五千元、爲一次撫卹費、分給各遺族無依老親等由、并附銀一萬五千元前來、業將敎育費一萬元、存放銀行生息、年得利息金一千元、擬定撫卹費每人分給五十元、教育費每人年給十元、暫計分配義勇軍全部(致朱函用)貴軍各遺族一次撫恤費、一千元、(五百元)、敎育費共二百元(一百元)、各有二十人、(十人)可資分給、除奉調查表四十紙(二十紙)敬請貴軍長(朱函作先生)就近查送遺族、分令塡報、并防其濫、一併寄還去處、以便撥發、是所至禱、

華洋義振會 救濟黃河水災棉衣

已分三批運送災區

仁記路十二號華洋義振會、前得黃河決口報告、比卽派員前往、實地調查、中外合辦、俱認爲重大水災、莫不爭先救濟、除自行捐助外、適時天未秋深、首先決定趕備棉衣、傳遞出難民、一無所有、敝體實爲第一要具、其被服完全自製、裏衣襟二萬件、製棉被千餘條、計分三批運出、悉由專派事負押運、其第一批計衣萬件、由滬運京、旋承鐵道部核准免費、又蒙各路局隨時派車接濟、分轉各縣災區、現已分散告竣、其第二批計衣四千件、並棉被等、乃由滬運至柳河、分轉至各縣災區、至第三批、計衣四千件、並棉被等、乃由滬輪運至潮海轉平漢及於道口、分運河北災區、惟華各該地支會、負責散放、當此北風凜冽、想各災黎、不致有號寒之嘆矣、

各法團紛起援助

金晉被捕案 家屬昨復向納稅會請願

金晉被日領事署非法逮捕、向日以來、經家屬代表陳陽·李世昌·律師楊允梅·徐傑·駱鑒新·等分頭向吳市長汪行政院長·外交部長·法總領事·暨本埠各法團請求嚴重交涉後、市政府及法總領事、已根據歸化證書、正式提出抗議、外交部方面、亦甚注意此事、認爲關係國家主權、允爲竭力設法、在最短時間、務將金君贖回、本埠有力團體、如市商會·律師公會·大學生聯合會·公共租界納稅華人會·特區市民聯合會等、均將繼續起而力爭、要求中法當局、嚴重抗議、務將金君在短時間恢復自由、昨日金君家屬代表陳李二君、曾接徐兩律師、偕往法租界納稅華人會、報告金君先後被捕情形、及交涉經過、請求援助、由該會主席程祝蓀接見、以金君被日領事非法逮捕、足使租界居民人人自危、而關係國家主權者更大、自當一致主張援助云、

限期禁止民信局營業

明年底爲止 交部

中央社云、關於交通部限制民信局營業問題、昨晨據郵政總局總務處長朱孟侯語中央社記者云、交通部因民信局及民批局之設在、殊足以妨碍郵政收入、但爲顧全一部份賴以爲生之民衆生活計、不得不限期禁止、故決定至明年年底止、一律停止、朱氏又談、郵政總局局長黃乃樞、因出國在卽、故於上週赴杭整理行裝、已定明日返滬入京、面謁朱部長請示一切、然後再返滬、定十九日起程云、

反對黃乃樞出席郵會

郵務兩會 出席費需款二十萬元 亦爲郵政現狀下不急之務

大公社云、上海郵務郵職兩會、昨聯電交通部文云、南京交通部長朱鈞鑒、考察郵政、需款二十萬餘元、在現今郵政經濟狀況下、實爲不急之務、派黃乃樞爲代表、尤爲職工所不滿、除已具呈外、特再電懇鈞長、顧念郵艱、迅令停止、以慰衆情、不勝盼切、上海郵務工會職工會同叩、灰、

滬寧蘇菸酒業聯合會 再電請修改菸酒新制

并請撤換署長取消退稅補稅

滬寧蘇菸酒兩業聯合會、爲關於菸酒商請願修改菸酒新制、曾要求撤換稅務署長、前已久未奉到部批、昨又電南京財政部孔部長云、竊代表等陷日支日、請願修改菸酒新制、要求撤換稅務署長謝祺、并請制止退稅補稅、先後上呈二件、蒙派主任張秘書延見、經由代表等詳細陳述、允將下情上達、寔邀鑒及、惟是菸業商人、感受新制束縛、已閱五月、痛苦已臻極點、亟待解我倒懸、若大旱之望雲霓、第之分別對於退稅補稅、嚴厲催追、不容稍緩、商民何辜、受斯苛擾、謹特飛電、叩請鈞長、迅將本案賜以救濟、先令苛征之謝署長退職、另委賢能充任、一面修改菸酒新制、取消退稅補稅、以慰輿情而裕國課、無任盼禱、滬寧蘇菸酒兩業聯合會暨紹酒商代表、張大達·鄒馴鹿·金雲階·張業侯·章雨亭·婁局叩、齊印、

淋濁斷根 特效聖藥

驚人的新發明！ 淋濁的大敵徑！

列波淋丸

列波淋丸是專治淋濁症的聖藥。任你頑固急慢等性。一服此丸立刻可以消散無形。在德國及南陽羣島一帶。盛銷幾十年。有「三粒見效一瓶斷根」的成語。決不是其他丸藥所可企及的。患者請速試服。方知此藥之神效。

各埠大藥房均有出售

中國總經理上海培麟行西藥部 南京路大陸商場四樓四一一號 電話九〇七六三號

新年送禮以建設獎券爲最宜

開送禮之新紀元

送者僅費洋十元 受者有五十萬元之希望 心心歡迎 感謝無窮

獎額共有五萬餘個 每十聯必有一號中獎

3-13

第三期獎券準于本年十二月廿九日在上海逸園當衆開獎

售券處 上海愛多亞路一八三至九號 國民政府航空公路建設獎券辦事處 四川路三三〇。蘇浙皖贛部 川六省總經理 大運公司 及各銀行大商店懸掛獎券招牌之藍底白字標識者

硝磺局令查銀爐存硝

擬備價收回並禁止私售

上海乘特區硝磺局長王志祥氏、以本市各銀爐、已奉財政部令停止營業、惟其前購領之硝、餘存當必不少、査近有私販、希圖乘機傳銷各地、王局長奉令、爲防止偷漏私起見、擬設法備價收回官有、以免影響稅收、該局令飭稽查詳細調查、該業存數、俾便報局審核收回、以恤商情云、

勞資問爭議彙誌

大忠輪船工人之糾紛

南市外馬路二百八十二號大來輪船公司、於本年六月間、購進新輪、改名大富輪、卽由經理王振翔、於六月二十一日僱用生火水手輪機三十一名、隨卽令各工人在船工作、準備開航上海揚州間、將該輪停泊陸家嘴飛機場黃浦江面、言明每月工資八百六十四元、然迄今數月、尙未開航、且又未給工資、復停止各工人伙食、曾一再向經理要求、當由經理簽發十月十三期支票三百元、十月二十一日期支票六百元、屆時往取、因無存款退票、各工人呈請黨政機關調處、以資方抗命不到、致未解決、全體工人、以工作五月、未得薪金、平日食住、均取之於典質、實有難以維持之苦、特於昨日派出代表張祥安·王安蕃·楊廷生·劉廷華·寶仰華·等十二人、備呈向社會局請願、當由三科朱金濤接見、工人等當中述來意、要求早日調處、社會局代表以該資方一再抗命缺席、實屬不法、況發空頭支票、又係觸犯刑章、允卽召集調解、如仍不到、決請法院拘傳、工人等認爲滿意、始各散去、

木器小件工增資運動

南北市專做盆桶等物木器小件各工人、因工資微薄、入不敷出、要求店主增加工資、昨日下午、各工人在老北門外、林春叙議、咸謂吾業部份、木器工人之工資、最爲微小、比做大件者相去一倍、「吾業工人最大者每月祇十一二元、小者六七元、倘停工一日、扣除工資、且無膳食、前年向店主請求、直至去年店主間有酌加十三四、其餘各店主、非但不加、轉將工人停歇、甚爲不平、討論之下、擬定倪乃生·王阿和等六人、分向各店主商求從速增加、着令年內答復辦法、

祥生製革廠工潮解決

滬東平涼路祥生製革廠、近因營業衰落、存貨過多、乃於本月一日起、每月減工十天、工人以生計攸關、要求維持原狀不遂、於三日起全部停工、並呈請社會局調處、該局據呈後、深恐糾紛延長、雙方蒙受損失、特於昨日召集調處、到勞方張耀林·曾源發·資方顧炳章、由朱圭林主席、王志欽紀錄、首由雙方互陳減工經過情形後、旋經互相磋商、和解辦法如下、㈠廠方每星期減工一天、㈡減工期以兩個月爲期、如廠方營業有起色時、得隨時恢復之、㈢減工工資免給、伙食由廠方照常供給、㈤此次停工期內、工資由廠方發給二天半、雙方表示同意、卽簽訂和約、宣告調解成立云、

申新一廠緯紗間已復工

滬西周家橋申新第一紗廠、係榮宗敬所創辦、規模宏大、原有男女工人約九千餘名、前因紗市慘跌、廠方忽擬工取消、會發生怠工風潮、經黨政機關調解後、方告解決、乃昨日緯紗間全體女工三百餘人、又因反對廠方改革工作方式、突然罷工、經市總工會派員勸導後、卽於下午二時復工矣、

女青年會國貨展 參加商場十分踴躍

圓明園路女青年會、欲喚起全國婦女作有力量的提倡國貨運動、以塞漏巵、特在十二月十四·五·六·等日舉行國貨展會、除陳列「模範家庭」·「兒童國貨服裝比賽表演」·「學生演說比賽」·及遊戲·遊藝·等外、並由各國貨工廠贈送出品、凡參加遊藝會者、人人均可得贈、已收到贈品者、有上海一心牙刷公司之牙刷·光明水瓶公司之熱水瓶·三友實業社之毛巾·彩花發單·新新公司之恩物·商務書館之書籍·中華書局之兒童讀物·家庭工業社之雪齒粉·中華煤球公司之煤球·美亞綢織廠之綢包袱·天廚味精廠之味精·勵勤鉛公司之自來水筆·大中華火柴公司之火柴·大中華賽璐珞製造廠·上海賽璐珞廠之玩具·生生牛奶公司之牛奶·五和織造廠之衛生衣·榮豐刺繡線廠之刺繡線·華純織造廠之絲襪·五洲藥房之皂粉·先施公司之化裝品·冠生園之糖果·臨時商場 有美亞綢織廠·博美公司·化學工業社·家庭工業社·一心牙刷廠·冠生園·先施公司·五洲藥房·三友實業社·華純織造廠·亞浦耳電泡廠·振華油漆廠·恒社·中國窯業公司·紫蘭紡造廠·臨豐織造廠·萃隆針織廠·榮豐刺繡線廠·新法編織廠·天廚味精廠·亞光電玉公司·生生牧場·屈臣氏汽水廠·鄉村部出品·光明水瓶公司·普球實業社·怡生公司·東亞毛呢紡織公司、

紡織界歡迎 英國紡織專家白克爾

鐵道部爲應社會需要起見、曾令飭國立交通大學籌設紡織科、以造就紡織專門人才、並電駐英代表王景春君、聘請英國利特大學教授著名紡織專家白克爾氏Barker爲該校紡織科教授、白氏前已抵滬(已誌本報) 昨日中國紡織界各團體在八仙橋靑年會九樓公宴歡迎白氏、並請演講英國之紡織業及近代紡織技術、到會者有申新紡織廠榮偉仁·汪孚禮·中國紡織學會朱仙舫·黃雲騤·惠志道·永安紡織廠李錫釗·陳守一·鴻章紡織廠王文奎·恒豐紡織廠羅玉成·光中染織廠張迭生·等百餘人、白氏卽席演講、由王文奎繙譯、對於近代大牽伸紡機之進化及自動布機設置之利弊得失、闡發詳盡、至三時始散會、

楊建平案無形停頓

楊已赴閩工作 其律師亦未到

前郵政儲金匯業局長楊建平、在任內營私舞弊、侵蝕公帑、被監察院提起彈劾、公務員懲戒委員會決議處分外、關於觸犯刑章部份、則發交上海第一特區地方法院檢察處、依法偵查終結、認有犯罪嫌疑、向同級刑庭提起公訴、屢次開庭、均因被告不到、未能進行審理、現自閩省偽組織出現之後、聞楊亦已赴閩、參加人民政府之叛國工作、故最近第一特院開庭仍未能傳楊到案、昨日午後、又爲該案審理之期、但被告旣不見到、其辯護律師薛篤弼等、亦未如期出庭、遂仍無法開審、以現狀觀之、在目前環境之下、該案恐將停頓若干時日矣、

眞如電氣公司委託 工程師公司幫同整理

呈奉市府指令照准

眞如電氣公司、自成立迄今、因工程設備、未能完備、管理整頓、又乏人才、以致歷年營業、未有起色、茲爲改進起見、擬委託上海中國聯合工程師股份有限公司幫同管理、并整頓經營區域內全部電氣事宜、經雙方數度磋商、訂定條欵、呈由市公用局轉呈市政府備案、業經市府指令照准、

補腎強精

腎氣丸

遺精治療劑

金鎖固精丸之藥理

▲有數千年先醫實驗之歷史

▲奏固腎攝精強身之神效

靈樞云，「兩神相搏，合而成形，常先身生，是謂精，精者身之本也」蓋人之精最貴而甚少，精與氣相養，氣聚則精盈，精盈則氣盛，人年十六則精溢，凡一次交合，有損耗而無補，則精竭身憊，故恣不節則精耗，精耗則氣衰，氣衰則病至，病至則身危，噫，精之為物，豈非人身之至寶乎」—（東醫寶鑑）

象川翁曰「精能生氣，氣能生神，營衛一身，莫大於此，養生之士，先寶其精，精滿則氣壯，氣壯則神旺，神旺則身健，身健而少病，內則五臟敷華，外則肌膚潤澤，容顏光彩，耳目聰明，老當益壯矣」

遺精係男性自然漏出其精之症狀也，健康男子，因夜間見夢，有特異感覺而漏其精者，稱為夜間遺精症，其後無何等不快症狀，而却覺心神愉快者亦有之，此乃健康男子長時鰥居，致其精泛溢，不可稱為病症，然凡因神經衰弱，精神過勞，酒煙淫用，房事過度，手淫濫行等，致無夢遺精，且於過精後，有頭痛眩象，心悸亢進，心內苦悶，脚部痠痛等症，損失其健康，惹起不眠症，而係精神病之原因，或成自殺之動機者，亦不乏人，其患淋病者，在傷寒病恢復期，肺癆，糖尿病之經過中，或恐脊髓癆，脊髓炎，癲癇發作時，亦有併發遺精之事，此種遺精，易致身體衰弱，直接或間接引起莫大之影響，故不得不速加療治。

現代醫學上之遺精療法，普通常用溴素劑及血管緊縮劑，此等藥物其性劇烈，雖能暫時奏效，然若繼續使用，則反使神經細胞，惹起萎縮退行，誘發胃腸無能等症，故須加以注意，如無專科醫師之指導，切不可濫用。

金鎖固精丸係一種強壯補益劑，併非神經鎮靜劑，故能節制性神經之容易興奮，以治遺精症，較諸臭素劑及血管緊縮劑，既無毒性，且又有確效，雖繼續服用；決不致誘發陽萎無能等流弊，而具有療治性神經衰弱之功效，且於動物試驗上，絕無興奮中樞神經及反射神經等作用，故亦非催淫劑。

以生理的作用解釋，則本劑為一種制慾劑，久服能使神經強健，制止外來之刺戟，且無何等中毒作用及副作用，故對於遺精，誠為無害無毒之惟一治療劑。

金鎖固精丸係根據金鎖仙丹，丹溪固精丸，及醫聖張仲景桂枝龍骨牡蠣湯等諸方，集成之古傳鑒方，復應用科學的方法，將左列成分之國產藥物，抽出其精華，以改良調劑加減，故較諸古法泡製者，有殊勝之奇效。金鎖固精丸專治遺精，性神經衰弱，神經衰弱性陽萎，神經過敏，精神過勞，煙酒慢性中毒等症，有屢試屢驗之靈效。

（藥理說明函索即寄）

佛光牌科學國藥金鎖固精丸每瓶大洋一元五角 每料四瓶洋六元

上海英租界西藏路三十九號 佛慈大藥廠有限公司啓 電話九〇六三二號 各埠各大藥房均售

林名成胞兄鑒 廣東潮安鳳隔鋪湖塘埔村籍 離家從軍日久盼甚見報請速回家或給我信以慰弟念 通訊處潮安城內縣立第二小學校 三弟林名潮 —暹羅林名敬啓

ALOLYN LAXATIV PILLS

美國製造 阿羅霧 潤腸丸

潤腸 胃 通大便

女共黨王根英被捕

王曾充全總會婦女部長

昨已判解市公安局訊辦

湖南人陳庚、又名陳許康、爲共產黨重要份子、歷充要職、最近數月前、在上海任共黨特務部第二科長、秘密活動、希圖不法、經上海市公安局偵悉、協同公共租界捕房、將陳拘獲、解由高二分院裁決、送交上海市公安局訊究、當探員拘陳時、抄得女子照片一紙、調查之下、得悉該女即爲陳之妻室王根英、本邑人、現年二十八歲、亦爲共黨要人、充任全國總公會婦女部長、活動力甚、不亞乃夫、屢經緝捕、均未拿獲、及至前日、市公安局督察處偵悉王與其弟同居於閘北姚家橋二十九號門牌、當即飭探前往調查、見王與其弟正在室內、乃會同至公安局、距行經公共租界東有恆路時、王忽拒絕同至公安局、致起爭執、經捕到來、將王根英帶入捕房、捕頭詰悉前情、諭飭將王收押、昨晨、解送高等法院第二分院、由郁華刑庭長、偕周·蓋二推事開庭提訊、捕房律師厲志山、以被告住所、並非屬於租界、犯罪地又在華界、故對於公安局要求移提、並不反對、繼由市公安局代表投稱、當抄獲被告之照片後、即經自首共黨指出、係全總會婦女部長、而其夫陳庚、自解送南京後、亦已悔悟、自願自首、今請准將被告移提云云、詰之王根英供、吾祗知丈夫名陳許康、不知其名陳庚、今則不知踪跡、是否被捕、不得而知、郁庭長核供、乃諭王根英送上海市公安局訊究、

外人攝取婦女纏足照片

國府通令查禁

惡意宣傳攸關國體

軍事委員會蔣委員長、據北平軍分會政治訓練處長劉建羣報告、據所屬二十九軍政治訓練處稽查員朱崇光呈報、最近有外人在張家口一帶各鄉村、未經當地政府機關之允許、攝取我國舊式婦女纏足照片、作惡意宣傳、殊屬非是、且纏足惡俗、係我國會經通令嚴禁在案、至窮鄉僻壤、或有未及之處、或中年以上婦女、事實上不能放爲天足、自屬難免、該外人既未經我政府允許、復不明瞭我整個國情、剷取前時代所遺留之片斷惡俗、遽爾作惡意宣傳、實屬不當、且攸關國體、並檢同照片、呈請准予嚴禁等情、蔣委員長據報後、查國際公法外人在駐在國攝取照片、須得該國當地政府之允許、否則一概不准攝取、關此事業已呈准國府、交由文官處通令全國各省市政府一體嚴密查

蒙邊西北展覽會展期七日

十三日招待新聞界

蒙邊西北展覽會、在文廟公園展覽、預定展覽十日、京·杭·蘇·錫·等處且有遠道來滬參觀者、該會爲給京滬人士以最後機會、特展期七日、並將於本月十三日上午九時、招待新聞界、茲分誌各情如下、

補充展覽品 該會除已有材料、業經公開展覽外、尙有大批蠶畫及精說作品、其中有甚多爲以前十日中所未見者、前數日陰雨連綿、戶外不能張掛、此次亦將全部陳列、以供衆覽、並聞該會贊助人、除已有王曉籟等十數人外、近又有吳市長鐵城·潘局長公展·及上海聞人史量才等、亦均加入爲贊助員、

招待新聞界 記者昨晨晤上海國難宣傳團團長沈逸千、據云、十三日決招待新聞界一次、其已擬定之通知書云、逕啓者、本月十三日、上午九時假座民衆教育館第一陳列室茶敘、報告該團經過及今後計劃、務祈屆時出席指導、

展覽會使命 該展覽會所負之使命、（一）指示蒙邊西北之現狀與危機、（二）發揚蒙古民族之偉蹟、（三）喚醒西北人民之痛苦、（四）宣傳蒙邊西北之富庶、（五）引起國人關懷邊區、開發西北之決心、（六）促進各民族共存共榮之關係、（七）散佈愛國種子、（八）致力生產救國之宣傳、據沈君云、該團現正聯合本市國貨界、將向西北邊疆作大規模之宣傳運動、市商會主席王曉籟、日內即將在商會內、與該團與國貨界巨子商洽、

救主堂廿七週自立年會禮拜紀

狄思威路天同路口中華聖公會虹口救主堂、於昨日即降臨第二主日、上午十時、在聖殿內舉行二十七週自立年會禮拜、男女同道到者不下五百餘人、其秩序如下、（一）進行、（二）皆來頌、（三）詩篇、（四）讀經、（五）歡呼頌、（六）徐台揚牧師報告、（七）禮讀、（八）朱葆元博士講經、題目分（甲）不同的大同、（乙）三大的一大、（丙）無用的有用、演詞懇切動聽、（九）收捐、（十）堂會開始唱詩、（十一）主席刁信德醫師宣佈宗旨、（十二）朱葆元博士報告一年堂務、（十三）晉記丘啟華報告一週年大事、（十四）會計戚伯琛報告全年收付賬目、（十五）庶務鮑俊德報告本年一切雜務、（十六）呂明星禮樂社報告、（十七）鄭揚秀太太佈道報告、（十八）丁明玉女士宗教報告、（十九）鄭揚秀太太交際報告、（二十）林占芳太太堂友報告、（二十一）選舉一九三四年新董事、計刁信德·古恩康·韓玉麟·丘啟華·戚伯琛·張東來·鮑俊德·朱倚天·馮錫康·伊慕天·陳巳生·會城芳·沈嗣行·鄭揚秀太太·丁明玉女士·黃佐庭太太·譚靈氏·丁采蓮·林占芳太太·（二十二）唱詩散會、時已十二時半、

建汀會館成立大會

建汀會館於昨日下午二時、假新北門大康里九號召開成立大會、公推吳郁文·賴震寰·傅仁之·三人爲主席團、行禮如儀、首由主席報告會務經過、旋即討論議案、對會務多所改進、尤以該會館立案及建設爲最重要、後選舉董事、結果、葛雲部·鄭騰玉·包天白·曾自求·江步雲·盧雲五·黃香谷·吳郁文·等十一人當選爲董事、曾仝治·楊夢淞·陳惠民·林子厚·蘇濟川·葛敬洪·邱正榮·蘇瑞甫·等十一人當選爲監察董事、最後攝影茶敘而散、

無線電展覽會

入場券改收大洋兩角

無線電展覽會、星期六開幕、盛況已誌前報、茲聞該會辦事人以前時所定門票分時間收費、手續既煩、於參觀者亦復不便、故特議決從今日起至二十三日止、每日上午十時至下午十時、一律收費兩角、每張入場券可在航空公路建設獎券陳列處摸彩一次、可得十元·五元·一元·各獎券、便有五十萬元其他獎額之希望、凡有收音機人仕或研究無線電者、應往參觀、以廣見聞、且又有鉅彩希望、眞所謂何樂而不爲也、

警備部令公安局取締游兵散勇

送習藝所收容

淞滬警備司令部奉軍政部取締散兵游勇令後、咋飭市公安局遵照辦理、茲錄其原令如下、「案奉軍政部飭軍字一三九二號訓令內開、案奉委員長蔣行營蔵代電開、查散兵游勇、亟應從嚴取締、其無病者、概送習藝所收容、間有病重者、准予轉送各醫院留醫、愈後仍送習藝所、至在院給養埋葬各費、一律准照二等待遇列報、除分令外、仰即遵照辦理等因奉此、除電復並分別函令外、合行令仰遵照辦理、此令等因奉此、除分令外、合行令仰遵照辦理」、聞文局長奉令後、已轉飭所屬各區所一體注意、

費國禧控案宣告無罪

費國禧律師、在滬執行律務多年、近有盜犯胡嚴氏、因索還公費五十元、竟借向上海地方法院控告詐財、並附帶民訴、請求償還洋一百七十九元七角八分、當由張佩銘推事審理後、胡嚴氏主張所交公費五十元、係替伊夫胡鼎彝盜案謀假釋之用、而費律師則稱、係法律顧問及離婚之公費、兩造供詞各執、昨日宣判、費國禧無罪、附帶民訴、原告之訴駁回、其理由略云、胡嚴氏之夫胡鼎彝、爲盜案人犯、在滬不能安居、委任法律顧問並辦理離婚、兩共公費一百五十元、先交五十元、胡嚴氏以離婚有阻、要求退還公費、被告以離婚雖可不辦、而顧問一項、以半數論、尙須七十五元、故未允許、不承有假釋之事、並提出四月三日王雲生於介紹通鄉片上、書有胡嚴氏託我請滬律師法律顧問、並要離婚等語、經本院核對王雲生筆跡相同、詢之王雲生、亦承認所書屬實、未聞有假釋之事云云、被告犯罪嫌疑、不能證明、依法應爲無罪之判決、並將附帶民訴駁回、

新量器實行後米業實行較斛

本市豆米行營業同業公會南北各米行所用之斛米斛子、向分春夏秋冬四季較準、本屆改用八斗五升作石之新斛後、所定較斛日期、略有變更、該公會特開會議、以向例規定四季較斛之期、爲二五八十一月四期較準、惟米斛改用新斛、所定較斛之期、日期亦須重行規定、經衆議定、每屆較斛、改爲三月六月九月十二月、分四次較準、已由公會通告各同業、故前定之十一月份爲冬季較斛之期、並未舉行、而公會重行規定之十二月爲冬季較斛期、日前會議、議定十一十二兩日舉行、已由公會通告南北同業知照、昨日行第一日較斛之期、當經社會局監視、及各會委員、並由南北各米業商公會聯合選派司斛二十四人爲較斛、預由公會揀選斛子、以資核準、故此次格外慎重、上午十時、主席顧馨一、常務委員陳子彝·朱子香·嚴筱泉·蔡裕焜·及社會局及各團體代表到齊後、由顧主席報告、吾米業同業營業貿實、向例爲海斛、現不適用、本年起、行用新斛、推斛手出入、關係重要、特請諸君莅臨監視較準、報告畢、即行開較、將各行斛子、按只先行檢驗後、令斛司較準、較畢、當由仁穀公所兩斛公所常務委員三公所會同各貼較準斛單、並在斛上加火烙印、其常傾重、全日共較斛子三百五十餘只、至下午四時停較、尙有十數未較、明日再較、

大上海星光燦爛

考爾門蒞臨參觀

西藏路南京路大上海大戲院、開映「女性的追逐」、已逾一週、往觀者無不交口稱譽、對於該院聲光座三事、尤其特長、昨晚九時一刻、美國大明星考爾門（按即主演「情場」之主角）蒞臨參觀、對於該院設備、極口稱贊、當由該院李經理招待、贈以香烟匣一事、以資紀念、

製茶業同業公會成立

上海製茶業、爲出口茶業之大宗、從前有一百家以外、年產茶葉在十萬箱、近年來日見衰敗、只有十餘家、產額年只四萬餘箱、推其衰敗原因、實緣印度錫蘭茶葉產額日增、中國反致減色、皆以不謀團結不善改良之所致、同業中人、鑒於不能振作、勢將淘汰、不得不謀發展研究改良、以期恢復從前之氣象、保護生產之增加、國際民生、都有重大之關係、是以由汪禮齋等發起、組織製茶業同業公會、經數月之籌備組織、於昨日（十一日）在祥茂茶業同業公會會所、開成立大會、到會員三十餘人、市黨部代表朱亞揆、市社會局代表宋銘勳、市商會代表嚴諤聲、該會指導監訓、上午十時開會、公推俞瑞明爲臨時主席、汪旭初爲紀錄、行禮如儀、通過會章及營業規則、當場投票、選出彭志平·丁家英·錢子良·汪禮齋·鄭鑑源·戴世源·唐家茂、爲執行委員、卓錦譜·孫子弟·爲候補執行委員、宣誓就職云、

小兒食積便秘

陳廣智君兩位公子玉照

小兒身體發育全賴消化健全苟消化不健當然營養不良如是雖小兒所食似已充足而仍不免瘦弱虛羸惟欲消化健全非保持消化器與腸管之潔淨不可因腸胃原是相輔而行故也

嬰孩自己藥片善能排除腸內汚物使消化器免受壓迫故有甚多患食積便秘之虛弱小兒一服此藥片便得康強快樂即如陳廣智君之公子亦其中之一也

陳君係廣東狹海中和路實光攝影館主人其來書云「小兒華瑞華與常患便秘消化不良致甚虛弱後與服嬰孩自己藥片身體漸佳體重漸益今竟十分康強肥壯矣」

嬰孩自己藥片專治小兒腸胃出牙各症凡經售西藥者經有出售或直向上海江西路四五一號韋廉士醫生藥局函購每瓶七角六瓶三元五角郵費不取

茉莉霜

雙妹老牌 雪花膏

常用双妹老牌雪花膏茉莉霜搽面。有化媸為研之特效。氣味芬芳。能使容顏姣艷。閨閣名媛。交際明星。十九愛用。視為日常所不可或缺之化粧品也。

雙妹老牌 美髮霜

此霜潔滑不膩。芬芳馥郁。確為理髮之佳品也

中國廣生行有限公司出品

郭太華婦科醫院 專醫

婦人久不受孕 月經病 子宮病 軟硬瘤 楊梅病 安胎

婦人花柳濁帶 陰道病 卵巢病 橫痃 白濁 難產 早產

婦人胎前產後 卵管病 赤白帶 梅毒 急慢 胎前 產後

一切內外生殖器病 一切疾病

出診十元 留醫 留產 章程函索即寄 遠路加倍

門診時間 上午十時至十二時 下午二時至四時 星期日下午二時至四時

門診金 初診二元二角 覆診一元二角 接生三十五元 難產手術五十元至一百元

院址 靜安寺路麥特赫司脫路二二七弄 電話三三四一九

院長 婦人專科 女醫師郭太華

華僑蕭天晴計畫市中心平民村

旨在救濟貧民

華僑蕭天晴君、粵東中山人、素以熱心教育、慈善事業、名震南洋、最近歸國、由星洲回滬、擬在本埠市中心區之左右地帶、建立一平民村、以救濟一般貧民之居住問題、昨日蕭君與本埠某建築師晤談良久、其計劃蓋購地數十畝、以建造最簡單之二層房屋、地價及建築費用、概由其個人捐資、將來該村成就後、擬收回最低之租價、以貼補該村自流井之常年費用、並每間房屋租價不超過二元云、

野雞包車取締之必要

近自工部局宣布取締「野雞」包車、頗有一部分人士對於此舉、認爲與改善黃包車狀況、無甚大關係、惟野雞包車流弊甚大、雖其取締、僅爲改良計畫之一端、然亦不可漠視、緣界內公用人力車即黃包車、其輛數早經限定爲一萬（現在實數爲九千九百九十）、而包車之數、則增加不已、本年春季、包車執照發出一萬〇八百張、及冬季驟增至二萬二千一百九十六張、計加多一千二百四十八張、自用車之加多如此、寧出乎常態、雖保無野雞包車行之組織、化名領取執照、以與黃包車爭奪生意、影響及於此項野雞車之取締、困難殊多、非各界共同協助、不易貫徹、而又在中區白畫忙碌時間內、時有壅塞、或因事故、而令其在不准停車之地點停候、以致車夫因此違章被罰、或被驅逐、因而喪失其事實、此等情形、在巡捕方面、不能不執行定章、而車夫之困苦、只有希望乘車人士體會斯情、可免車夫之苦痛也、

出店失足跌傷

陳阿榮、年三十五歲、在大連灣路謙記米店爲出店、昨日下午五時許、在新閘路上公共汽車不愼失足、跌倒於地、左腳被車輪碾斷、血流如注、後由捕警見、卽報救火會、派救護車送寶隆醫院醫治、

馬方氏因賭自縊

紹興人馬愿成、作工爲生、家住浦東十八間地方、娶妻馬方氏、今年二十三歲、惟馬因勞工所得、以按日計、故對于家用亦按日付給、是以雖貧困而尙無飢餓之厄、詎近來因花會盛行、鄉如婦女、多遭誘惑、馬方氏亦嗜之若命、將按日之生活費移作押注之用、故前日竟致斷炊、不得已要求乃夫多給一日之用度、惟馬既無餘資、又慎賭博、是以發生口角、該氏氣憤之餘、當夜自縊身死、迨昨晨乃夫得悉解救、其體已僵、遂即報告三區二所、飭傳地保投地方法院報驗、當奉委派李檢察官偕同檢驗員等蒞場、驗明委係自縊身死、飭令收殮請候查辦、

退伍兵販賣小孩敗露

蔡沈氏夫妻發現四孩獲救

因畏罪在捕房押所內自縊

河南人傳顯卿、現年五十三歲、前在軍隊當兵、因衰老退伍、隨同滬上、流爲乞丐、旋又改做拐騙生涯、專在內地各處、誘拐男女小孩、帶領來滬、販賣漁利、最近二個月中、又在河南開封鄭州等處、先後拐得童年男丐王素兒（十歲）方喜兒（八歲）周如意（九歲）吳麻意（七歲）等四孩、攜帶往廈門售賣、因路中窮自一人、不便攜帶四孩行走、乃央託同鄉戚丐婦李沈氏（四十三歲）許以厚利、帮同挈領、各認兩孩冒自己兒子、乃人物舘、於上月底趁到滬後、又串同鄉蔣勞梆販之同黨葛正帶、張虎臣、兩人、挈一同赴閩銷售、適因滬閩航路輪停班、未能立即起行、乃於二十七日晚上同投法租界西自來火街太陽坊口十二號東南旅館、開九十六號一零二號兩房間棲宿、將四孩交沈氏帶領、禁閉於九十六號房內、傳葛張三人宿於對面一零二號房內、孩與氏雜居、詎至昨日中午、李沈氏在房內忽然孩良發現、情難大聲啼哭、被該旅館茶房阿泉詢知前情、遂告賬房、轉報法捕房、派探徐朗歸等馳往、將傅等男女四人拘住、連同小孩四口一併帶入捕房、移解第二特區法院、由捕房律師依營利略誘罪起訴被告等押被審、經熊推事提訊供終結、定期十二日宣判、各情已誌前報、被告等羈押於盧家灣中央捕房樓上押所內候示、詎知李沈氏在押畏罪情急、竟於前晚深夜、解下裳服用之鈕紗帶、結連懸於押所鐵柵上自縊、至昨晨三點半、始由看守巡捕發現解救、早已氣絕身死、遂報告捕頭、派探將屍車送同仁輔元分堂驗屍所、昨日上午報請第二特區法院委派王任檢察官蒞所驗明、死者李沈氏委係生前自縊身死、因無家屬在滬、當飭戶交同仁輔元堂拍照棺埋、自縊之紗帶四段存案備查、

皖省劇匪訴探伙張克文嚇詐

前在安徽宿州充當保衛團長之皖人權星庭（即權廣義）今年三十三歲、魏子貞（即魏子忠又名魏三）今年五十七歲、兩人、係安徽著名匪首、迭犯擄封殺人放火巨案、經皖省政府下令通緝後、避匿來滬、匿居法租界霞飛路西明村三號門牌、近被公共租界老閘捕房華探長劉俊卿偵悉、於本月三日晚上、派探夥皖人張克文（二十五歲）前往權、魏、兩人寓所、探訪行踪眞相、被權等先發制人、投法捕房報告張恐嚇索詐洋三百元、請求嚴究等情、遂捕頭派探監視、將張與告訴人權·魏·二人、一併帶入捕房、經張說明後、捕房命着一併收押偵查、翌日、即由老閘捕房派探來法捕房、檢察各情、經該捕房將權·魏·兩匪提去、解送第一特區法院訊押、後經審將張克文解送第二特區法院訊押、一面由檢察處派員迎提各情、已誌前報、茲法院對權·魏·兩人控張恐嚇詐財一案、昨將被告劉伯受（住西明村三十九號前在軍界任事、係權之證人）劉伯受、兩告訴人亦由法捕房派探送案備質、由吳方廉推事在刑一庭提審、先由捕房律師聲稱被告明案情、依刑法三七〇條恐嚇罪起訴、繼據告訴人權星庭、魏子貞、聲訴被告張克文恐嚇索詐三百元經過、又經證人劉伯受證明一過、訊之張克文供、否認向權、魏、兩人恐嚇索詐、實由探長派我前去探訪眞相、繼由捕房律師辯論、略謂被告雖未收受金錢、然已成立恐嚇未遂罪、請依法訊辦、被告由江一平律師辯護、結果、庭諭辯論終結、定期十六日宣判、被告交五百元舖保候示、訊畢後、兩告訴人仍由來探帶回英捕房歸案收押、

蘇州少婦控烏師

別有所眷惡意遺棄

現住法租界恭勳路裕業里十六號蘇州少婦張朱氏現年二十七歲、於十九歲時、被業烏師之常熟人張福壽（今年三十歲）勾引同居、至今八載、未行婚禮、生有子女四口、長子財源、今年七歲、次女巳夭殤、三子三星、今年三歲、四子四星、於今年二月誕生、兩人之情感、初尙和好、近來張忽變態、與在大世界唱灘簧之女伶楊佩萱（係張之學徒）姘識、尚居於半淞園路集康里、對朱氏、母子遺棄不顧、至本年七月間、始被朱氏得悉住所、逍前往向論、已遷避無蹤、至九月十三日、被氏在路遇見張與楊女同行、上前理論、竟被帶同毆打、經人勸散、後又無處找尋、至此、朱氏不得已、以小孩爲張所生、被棄不顧、來日方長、豈能扶養、乃以小孩出面、自以法定代理人名義、延李錦律師具狀第二特區法院刑庭、自訴張福壽·楊佩萱·惡意遺棄、請求訊究、并附帶民訴、請求判令被告一次付給教養撫育費一萬元、法院據狀、昨日午後三時、由熊推事開庭傳訊、被告等因無從傳達、故不到案、祇自訴人張朱氏攜抱小孩、偕律師到案、據張說稱被夜在四馬路三山會館隔壁與公米業店樓

天寒凍斃二人

日來天氣漸寒、朔風凜冽、入晚尤甚、故貧苦無告者、漸有凍斃之虞、前晚從凍斃男子二人、（一）江灣路萬安橋新浜橋東首、凍斃男尸一具、年約四十餘歲、身穿藍布破短衫、破夾褲、科頭赤足、由地保扛歸寶山投地方法院報驗、（二）閘北狄思威路瑞康里、飼第一男尸、年約四十餘歲、身穿黑布破外穿黃色破軍衣、黑夾褲、藍布襪、光頭、赤足、因無家屬、由地保李阿二投地方法院報驗、（三）閘北南星路飼第一男尸、年約六十餘歲、身穿黑棉襖、光頭、赤足、並無家屬、由四區飭十圖地保沈少和投地方法院報驗、以上三起、委派李檢察官等分別涖場、驗明凍死、諭各由普善山莊收殮、發封屆壞、候屬認領、

穩婆接生險送二命

—兩子雖存母已命絕—

住居通州路八十號門牌開設木匠店之主王良標、寧波人、妻錢氏、年二十三歲、懷胎足月、於昨夜二時分娩、延有五十餘歲之穩婆張氏接生、先後產二兒、但腹部依然高大、豈料拆取胎胞時、恨將產婦之子宮取下、一時血流如注、而穩婆仍用力牽取、致產婦暈絕、二兒亦窒息無聲、家人大驚、乃延請虹口平民產科醫院女醫師錢淑英及王英仁醫師等先後診治、卒因該婦子宮係被強力牽下、出血過度、雖用術將胎胞取下、子宮安放原處、并注射救命針、但爲時已晚、徒勞無功、但將該兩孩用人工呼吸法救活而已、該婦性命、竟斷送於無識穩婆之手、噫、亦云慘矣、

運貨車碾死女孩

通州女孩周連英、纔十歲、昨日下午三時許、行經虹口新記浜路、突被一運貨汽車租界號碼一二三四九號、撞倒於地、碾斷頸骨、氣息奄奄、當經崗捕用車飛送醫院、救治不及、旋卽身死、後由該院將屍身舁入斐倫路驗屍所、於今晨報法院勘驗、

寧河路火警

楊樹浦寧河路二三零七號某店、於昨日下午九時許、突然失愼、頓時濃烟密佈、火光燭天、嗣經救火會聞警、驅車到場、竭力施救始熄、計共燬樓房四間、

全國煤礦業前日年會

決呈請迅予修改礦業法

擬發公債或撥棉麥借欵

全國礦業聯合會、於前日下午三時、在滬舉行第二十一屆年會、議決要求修改礦業法、舉行全國礦冶地質聯合展覽會、發行公債二千萬元、或就棉麥借欵撥借、并改選理事十一人及候補五人、茲誌詳情如下、

舉行年會

出席年會礦商、計華東・中原・井陘・長興・大通・中興・六河溝・等代表李祖紳・李鑅冲・顧宗林・顧湛然・韋篤臣・等、由理事長李祖紳・主席、報告一年間之會務、繼即開始討論各提案、經長時間之討論、始議決并選舉本屆理事十一人、候補理事五人、直至深晚始散、前理事長李祖紳、昨因事赴甬波原籍、原定昨晚舉行首次會議、決展期再行召集、

修改礦法

關於修改礦業法或組織專門委員會詳細研究、并請迅呈行政院轉咨立法院、將應行修改各要點、速予斟酌修改案、議決、通過、理由、前以礦業法嚴重國營、對民營礦業、限制綦嚴、實有修改必要、嗣聞立法院正在起草憲法、於修改礦業法問題、應特予注意、經上屆大會議決、先由理事會推舉代表、前往立法院、接洽修改礦業法案、旋即提出理事會議決、俟將手續查明、再為進行等因、當已照案函知駐京代表樓君桂院探詢列席修改礦業法手續各在案、惟查礦業法頒行已三載、不但國情未適、且障礙叢生、今春實業部長通告各方、徵求意見、以定提議修正之標準、本會理事李鑅冲君、會條陳意見、對於應行修改各節、既多切要、舉凡一切開採工程設備保安以及預防危險等項、悉行歸納、茲准李理事鑅冲來函建議、列為議案、提交大會討論、或組織專門委員會、詳細研究、再將所得結果、擬呈實業部鑒核、并請迅呈行政院轉咨立法院、將應行修改各要點、速予斟酌修改等因、合將李理事上實業部長請修改礦業法條陳原稿、抄附於後、併案提請公決、

擬發公債

(二)擬發行煤礦業公債二千萬元、或就棉麥借欵撥借案、議決、通過、理由、前以救濟煤礦業、籌備各礦調劑辦法、經本會依據棉麥借欵支配借欵、由國內煤礦生產能力起見、會經函商國煤救濟委員會、懇請政府、發行煤礦業公債二千萬元、專備各礦調劑經急、暨發展生產設施之用、并擬具公債條例草案、具呈財實兩部鑒核、復於本年六月一日、實業部礦商會議、提請發行各在案、嗣因鑒於各礦歷受時艱、并迫於外煤傾銷、影響所及、業務困已久、本年所感不景之氣象、較上年尤劇、非從速發行不為功、除再呈財實兩部外、并一面謁見當道、陳原委、以期早日實施、惟丁茲國庫空虛如洗、民生凋敝、商業衰頹不振之際、遽爾發行巨額之公債、對於本息之保障、與夫使用之效能、皆應審愼考慮、乃擬就棉麥借欵支配撥借辦法、復經詳理事擬具補充理由書、提出理事會議決、現在本會與國煤救濟委員會對此項發行公債案、正在計議進行間、今當大會、合將案由緣起、報告諸公、聚祈察核、并希籌商解決方案、

開展覽會

(三)舉行全國礦冶地質聯合展覽會案、議決、通過、(甲)由及日期、(乙)前准北洋工學院發起聯合本會・鑛冶工程學會・地質調查所・西圖館、舉行全國礦冶地質展覽會、其目的為提倡鑛冶界固有事業之前功、集成作育能力、建設良模、發展新猷、對內可增進鑛業彼此聯絡之感情、對外有鼓吹鑛召引起外界之注意、當舉各推代表、共同組織籌備委員會、協議進行、前於明年六月二十一日至七月十日、在天津北洋工學院、舉行展覽、本會先後推定曾君勝之・暨李理事長祖紳・顧理事湛然・為代表、會同參加、嗣以顧君因事不克分身、委託曹君為代表、曹君因就陝會總幹事、本會代表一席、改推李理事鑅冲繼任、惟此項展覽會、在國內尚屬創舉、關係鑛業前途之盛衰、凡我會員、均應熱烈參加、除分函徵求各鑛出產物品、及標本模型等項、逕行送交該會陳列、以供展覽外、請公對於此項展覽會、有何意見陳述、尚祈指示提案、敬請公決、

當選理事

新選本屆理事名單如下、理事十一人、張仲平・李祖紳・李祖恩・王儒堂・王子敏・王君寶・楊臨齋・顧宗林・顧湛然・朱用和・綏靳之・候補理事五人、韋篤臣・謝蘅聰・周樹聲・李鑅冲・常旭春・

呈實部文

大會中並通過呈實業部文一件、原文如下、竊呈者、茲奉二十日鈞函內開、查鑛業法之頒行、將近三載、影響所及、當已共見共聞、追溯立法之始、原經一再考慮、而實際盡善、惟時勢變遷、或應再行斟酌、而實際亦或未盡精除、茲值國家力圖振興鑛業之際、對於上項根本法規、自應深加體察、尤為損益、俾合國情、素仰台端對於鑛業、經歷甚富、所有鑛業法各項規定、如有應行修改之點、希祈詳就實地情形、簽為詳論、於本年四月底以前送部、本部得以綜合各方意見、以定提議修正之標準、鑛業前途、實利賴之、等因、奉此、竊查國家制定鑛業法規、要以福國利民、適合國情為主義、斟酌改善、自須細審社會習慣、與夫國民程度、以國際潮流、俾可循序漸進、絕非激等改革、可收良果、我國民三鑛業條例、係採國有民營主義、除煤油與食鹽、歸國家專辦、鐵鑛特准民營外、其餘各種鑛產、准由人民依法採採、雖因時局影響、有時若斷若續、然行之十餘年、尚未聞有若大之障礙、詎料近三年來、自鑛業法公布後、人民心理、與昔迥殊、業鑛人民、向視鑛業為利源者、近則滿腹懷疑、羣相裹足、莫不視為畏途、蓋十九年鑛業法、係以國有國營限制民營為主幹、然考之實際、國營鑛業、迄今尚未舉辦、民營鑛業、久已嚮瀕破產、其微露萌芽、稍獲成效者、或受兵匪擾殘、停止工作、或為維持職工、苟延殘喘、昔感內爭之苦痛、今當外侮之侵凌、若不迅速根本挽救、第恐鑛業之凋敝、行將日甚一日、前途不堪設想、茲幸鈞座有鑒於此、對於鑛業法規、正在體察國情、斟酌修改、不吝博訪周咨、徵求意見、孚蒙垂詢、用敢不揣愚陋、條陳管見、幸垂鑒焉、㈠確實規定民營鑛業之保障、我國鑛業、大都均係民營、比年以來、迭受時局影響、虧累甚鉅、無不焦頭爛額、水盡山窮、或已停止工作、或僅苟延殘喘、年來鑛業家雖具發展之心、而鑛業法對於民營鑛業、限制甚嚴、絕少便利、值此鑛業垂危之際、政府竭力提倡保護、猶慮不及、故欲發展鑛業、端宜因勢利導、使民營鑛業、獲有相當之保障、茲略舉數端、分述於左、(甲)宜實行保護民營鑛業、俾與國營鑛業、受同等之限制與保障、夫鑛產國有、在原則上、乃為全國人民所共有、政府有執行之義務、無獨享之權利、故總理鑛業政策、主張人民企業與國家經營、相輔而行、對於國家經營、主利用外資、於國家之資本、對於人民企業、主採用寬大鑛律、促成鑛業之發展、意義所在、使政府一方面利用外資、實行最經濟方法、以經營人民所不能經營之鑛業、一方面規訂寬大法律、提倡人民經營、以免荒閉鑛利、欲求二者並行不悖、則鑛業無論國營民營、自應受同等法律之限制與保障、俾可共同發展、現鑛業法趨重國營鑛業、而對於民營鑛業、則限制嚴厲、似有畸重畸輕之弊、假使國家經濟力量十分充裕、正人以領導、其完善之組織、精誠團結、條談經營、則任何事業、均可國營、不僅鑛業一項、縱五年計劃之成功、即在於此、當茲國難日深、民生凋敝之秋、政府人民、一致合作救國、尚感未逮、今民營鑛業、事實上已蒙重大之摧殘、法律上又受嚴厲之限制、豈但生產銳減、不數年後、民營鑛業、勢將消滅無存、而法規所載、對於國營鑛業、不受何等約束、可以憑藉特權、便利行事、利用優越地位、侵害民營鑛業、捨本求末、與民爭利、徒啟人民恐懼之心、實非發展鑛業之道、至於維持鑛地治安、保護民營鑛廠、禁止攜派勒索、取締工人暴動等事、亦須明白規定、載在法律、使民營鑛業、可獲充分之保障、是宜一面提倡人民之企業、一面減輕鑛業之限制、俾國營鑛業・與民營鑛業、可以共同發展、實為當務之急也、(乙)鑛業優先權、除規定國營鑛產及劃定國家保留區外、宜以人民呈請先後為標準、並須取消縣市政府之優先權、採用優先制、以呈請先後之標準、決定鑛權之取得、則取開放主義、破除階級、藉以鼓勵企業家銳進之精神、復按公平辦法、可以免除行政上之種種弊寶、制度甚暨、不但各國法規羣多採取、即十餘年來、行之國內、亦無窒礙叢生、惟鑛業法第五條及第二十條、規定鑛產所在地、縣市政府、有優先權、既背法理、尤礙實施、若謂係建國大綱第十一條所賦與、則不但與鑛業法所載、鑛產國有、鑛業國營、之原則相矛盾、抑將以市長或縣長之資格、壟斷國家之資源、況經營鑛業、動需極大資本、而縣市政府、賦有行政職權、理宜盡其精力、用其收入、發展地方公用教育衛生等事業、以謀民衆利益、初無餘暇顧及、更無人才以經營鑛業、況我國吏治、尚鮮修明、積習之下、弊端難免、今未辦鑛業、可按鑛業法第二十條、規定鑛區、經人民呈請之後、縣市政府、於六個月內取得優先權、已辦鑛業、縣市政府、又可按第四十一條規定之情由、藉端指摘、撤消其鑛業權、於是市長縣長、不但可以強取人民之鑛業權、並可利用政治力量、沒收人民之鑛產權、幸得善良之市長縣長、或又不能久居其位、倘遇貪污之市長縣長、便可以一紙空文、舞文弄法、以遂其覬覦營私之謀、而與企業家以無限威脅、增加鑛業糾紛、阻撓鑛業開發、莫此為甚、故鑛業優先權、除第九條國營鑛產、及第十條劃定國家保留區外、宜以人民呈請先後為標準、而取消縣市政府之優先權、摒除人民疑慮、尤為開發鑛業之要著也、(丙)宜寬定人民採鑛權之年限、按鑛業法第十六條、規定採鑛權不得過二十年、限滿後、得呈請實業部核准展限、但展限不得過二十年、意謂民營鑛業權時期、至多不過四十年、過此年限、全國鑛業、均將收歸國營、夫經營鑛業、必須鑛業厚資、若年限短促、則將興鑛業、企業家裹足不前、資本不易募集、而已辦鑛業、對於一切工程、祇圖簡單速採、草率苟全、不事悠久之計劃、但因時期限制、不能利用最經濟之方法、無分開採、而致殘所追、運銷上又未必年年得心應手、將期、必致天賦之地利、遺棄於地下、危害國家富力之源泉、阻碍民營鑛業之發展、故欲企業家盡量投資、充分發展、實有寬定鑛業權年限之必要也、(丁)宜減輕國營鑛業權承租人之限制、按鑛業法第五十一條、國營鑛業權出租時、由實業部與承租人、以契約定明承租期限、及每年租金、並斟酌實地情形、定明每年最低產額及最低投資額、第五十四條、又規定每年繳納租金、並須遵照民營鑛業、當其納稅之義務、受種種之限制、夫既納租金、又納鑛稅、未免重疊、且每年最低產額、及最低投資、全持時局及營業情形為轉移、何能預測、況既與民營鑛業受同等之限制、保障毫無、際茲工商凋敝、百業廢弛之時、除小鑛業外、第恐無望有人民於上述情形之下、投資租辦、若是、則國既不營、民亦不辦、發展鑛業、不亦難乎、㈢無論何種煤鑛、宜准人民依法開採、按鑛業法第九條之規定、有適合煉冶金焦之烟煤鑛、應歸國營一語、界限欠明、緣煉焦烟煤、依近年科學解釋、範圍甚為廣闊、自低溫蒸溜法發明後、無論何種烟煤、均能製煉半焦、冶業方面、有時已能供相當利用、近年因鋼鐵事業之發達、洗煤設備、大加改良、煉焦技術、亦多進步、不僅煉焦烟煤、可製佳品、若以不能煉焦之烟煤、混合相當成分、能煉焦之烟煤、亦能煉製良焦、適合冶金之用、第其品格、當視煤之性質與混合之成分而定、昔日斷定不能煉焦之烟煤、今日已能煉成冶金焦、此就科學方面而言、實宜取消此項規定者一也、況我國鑛業、本極幼稚、鑛業百分之九十以上、為日資操縱、金屬鑛直如鳳毛麟角、比較中稍有萌芽者、厥惟煤鑛事業、然大多數均在外人掌握之中、而本國資本各鑛、多係烟煤、迭受內戰之影響、久遭摧殘、勢瀕破產、尤宜格外提倡保護、若按上條之規定、將所有烟煤鑛、完全劃歸國營、則民營煤鑛、將為國營煤鑛之犧牲品、值茲國家經濟枯窘之際、政府旣感雄厚資本之缺乏、若利用外資、以經營大煤鑛、恐亦非短時期所能實現、是國營尚未成功、而又不許民營、勢必恢復曩昔封鎖鑛業之狀態、此就事實而言、宜即取消此項規定者又一也、㈣宜劃一鑛產稅、蠲免各項雜稅、並令國營鑛業同納鑛稅、查鑛業法第九十三條所規定之鑛產稅、應按照出產地附近市場之平均價格、納百分之一至百分之十、比較民三鑛業條例所規定第一類鑛質、按千分之十五、第二類按千分之十之稅率、已經增高甚鉅、而鑛產種類繁多、稅率大小不同、其種鑛產稅率宜大、某種鑛產稅率宜小、迄無明文公佈、且按財政部通令、凡各鑛依法繳納鑛產稅者、除出口須納稅外、所有營業稅及各項捐稅、概予免徵、凡各鑛持有鑛產稅稅單者、准其通行全國、不許重徵、然考其事實、各省自為風氣、對於鑛商、不但徵收營業稅、即其他苛捐雜稅、仍不能免、其甚中央較遠之區、派欵勒索之事、時有所聞、甚至巧立名目、美其名為救國捐、令民攤認、既損中央威信、又阻鑛業發展、今鑛產稅較前何止培增、縱為增加國計、難邀特准減輕、而對於鑛產稅率、自應劃一明白規定、並將各項苛捐雜稅、概予蠲免、以輕人民擔負、至於地方公益教育等捐、均係善舉、自行捐助、人民必能樂從、若強令攤派、則為軍閥行為、應予取締、又國營鑛業、按第五十條之規定、既用公司組織、并許私人及外人入股、自應按照民營鑛業之稅則、一律同等納稅、以昭公允、㈤制定鑛廠工人管理規則、及鑛業保安規則、年來工潮澎湃、各鑛勞資糾紛、時有所聞、自各鑛工會成立後、工人福利、久已逐年增加、惟鑛工智識簡單、人心貪求無厭、一切損人利己之說、最易感動、稍不遂意、即易發生罷工怠工之舉、一旦釀成禍變、鑛廠為之停頓、鑛工亦將隨之失業、查鑛工一項、民三鑛業條例、列為專章、其後又公佈鑛工待遇規則、現鑛業法雖未載明鑛工、而關於工人待遇、各鑛已奉令依照工廠法辦理、惟各鑛現狀、同處困頓之秋、對於各項待遇辦法、能否完全擔負、今姑置不論、第就鑛工情形言之、鑛廠與其他工廠情形不同、即各鑛工人管理情形、亦各有異、考工廠法、原為保護勞工而設、第按諸各鑛環境、尚未盡切事實、每有杆格難行之苦、今試舉數端如下、(甲)鑛工有長工(即裏工)短工(臨時工)及包工(即外工)之別、傷殘或死亡情形、亦各有不同、有明知危險奮勇救人、或保護工程、致傷殘或死亡者、有工作時忽遇不測危險、致傷殘或死亡者、有不遵主管命令、玩忽職務、致傷殘或死亡者、且長工服務之年限、久近不同、短工包工之期限無定、其津貼及撫卹之辦法、自應視各個情形、分別處理、方為公允、若按工廠法第四十五條、工人因執行職務、而致傷病或死亡者云云、似嫌攏統含混、未切事實、(乙)查工廠法第四十九條、工廠會議、由工廠代表及全廠工人選舉之、同數代表組織之云云、原為解決勞資糾紛合作生產起見、用意至善、惟各鑛工人衆多、分子複雜、既有長工短工包工之分、而包工短工又佔大多數、且作輟無常、時來時去、何能選舉代表、況鑛廠多在偏僻區域、鑛工程度幼稚、常識缺乏、若欲選出代表、與廠方共同設計改良、實屬難能之事、設有不良分子、竟於會議時提出無厭要求、或干涉廠方行政、或攻擊管理人員、或引起階級爭鬥、是徒增糾紛而已、故在工人教育尚未普及之區、包工制尚未廢止之時、各礦廠方面、似有暫緩實行此項會議之必要也、(丙)鑛廠工作、除小規模者外、大都日夜繼續、不能須臾停止、在後班人未接班之前、不能停止工作、以免發生危險、致礙生產、而受重大損失、即遇休息或休假時期、亦不能全體停工、如因生產需要、在休息或休假期間、廠方必須照常工作時、自應按工廠法第十八條之意、加給該假期內之工資、惟上項情形、工廠法中並未規定、由上以觀、似宜根據鑛廠實在情形、並參考工廠法之規定、另行制定鑛廠工人管理規定、蓋法貴實行、削足適履、杆格難行、未免有失立法之精神、今因此項法規與鑛業法規、關係密切、故聯帶論之、又鑛業保安規則、在昔鑛業條例施行時、曾訂有專則、並與煤鑛爆發預防規則、及鑛廠鈎蟲病預防規則先後公佈、現鑛業法施行三年、除關於鑛業警察、閒已訂有專章外、對有上項保安規則、迄未公佈、似宜早為釐訂公佈施行、舉凡一切開採工程上與設備上、所關要素、及預防危險等項、悉行歸納、俾主管礦政者、對於鑛業之監察、與業礦者對於礦工之保安、均有準備、又採礦鍊冶兩業工作、性質迥殊、即煤鑛金屬鑛石油鑛及石礦等採掘之情形、亦各不同、均宜分別各訂規則、以資遵守、上陳各節、關係鑛業興衰、至大且巨、一得之愚、不敢緘默、倘蒙斟酌採納、則鑛業興隆、皆出鈞座之賜、國計民生、受惠非淺、是否有當、伏乞鈞裁、無任惶悚懇切之至、

全國煤礦業年會（李尊庸攝）

兩銀行檢查報告

中央銀行 發行準備第一百八十一次檢查報告云、本會依據中央銀行條例第十五條之規定、對於本行兌換券準備金、實施檢查之責、茲於民國二十二年十二月九日、在本行發行局、用將檢查結果、公告如左、(甲)兌換券發行總額銀元六千九百四十一萬四千六百零二元、內計、銀元券六千三百六十一萬零二千四百八十六元、輔幣券五百八十萬二千一百十六元、兌換券準備金總額六千九百四十一萬四千六百零二元、內計、現金準備銀元五千六百六十七萬六千六百零二元、是項現金準備、計存本行發行庫五千三百二十九萬零六百三十五元、存各埠分支行一百五十八萬零七百五十二元、存同業一百八十萬零五千二百十五元、保證準備折合銀元一千二百七十三萬八千元、(乙)關金兌換券發行總額四十一萬六千七百十五元四角、關金兌換券準備金總額四十一萬六千七百十五元四角、是項準備金、內計標金六千九百九十五兩三錢九分、以定價五九五七合關金四十一萬六千七百十五元四角、照中央銀行兌換券章程第一條、現金準備百分之六十、保證準備百分之四十、此次檢查結果、現金超過六十分之數、保證不及四十分之數、核與定章相符、特此報告、中華民國二十二年十二月十一日、中央銀行監事會主席李馥蓀・監事謝銘勳・貝淞蓀・秦潤卿・盧洽卿・林康侯・徐寄廎、

中國實業銀行 發行準備第廿八次報告云、中國實業銀行發行部準備、素與營業劃開、準備十足、茲將二十二年十二月九日發行準備數目、公告如左、兌換券發行總額三千二百十一萬零三百九十一元、內計本行發行一千七百四十萬零二千八百九十一元、聯行發行陸百七十四萬二千五百元、行莊領用七百六十六萬五千元、除各行莊領用部份、照原定辦法檢查外、此次檢查本聯行兌換券發行額、計二千四百十四萬五千三百九十一元、本聯行兌換券準備金額、計二千四百十四萬五千三百九十一元、計現金準備一千四百六十二萬八千三百九十一元、保證準備九百五十一萬七千元、以上兩項、現金準備合六成以上、保證準備合四成以下、均如數檢查無訛、檢查人正則會計事務所會計師張翼燕、

市聯會二區分會改選

上海市第一特區市民聯合會二區分會、昨開改選第三屆執行委員大會、到會員王屏南・王靖東等一百餘人、行禮如儀、主席邱良玉、報告會務及收支賬略、市黨部代表張建夫、一特區市民聯合會代表胡鳳翔、相繼指導、王屏南及來賓丘嘉樑演說畢、開始選舉、結果邱志豪・陸祺生・王屏南・陳靜安・王靖東・徐文祥・王錦文・尤賓臣・丘良玉・盧錦泰・楊安芳・十一人當選為執行委員、次多數柳震濤・陳菊存・莊堯生・林煒南・四人、當選為候補執行委員、嗣即茶點散會、

市聲

▲五華銀行儲蓄部之新猷 上海五華實業信託銀行、開幕以來、營業蒸蒸日上、而儲蓄部尤為發達、該行對於儲蓄、各種定期存款、滿洋一百元、各種活期存款、滿洋五百元、永逸儲金每月存洋念元以上、均贈廣東兄弟公司精美國貨大號熱水袋、或精美皮夾一只、近日該部儲蓄部門庭如市、異常擁擠、

▲永安機染廠將開業 滬西檢定盤路一〇二號、永安機器印染廠、籌備迄今、業經數月、已向外洋定購價值巨萬之印染機器多架、現已裝置將竣、不久即可開工營業、

▲科學化游戲品抵滬 處今科學昌明之時代、凡百事物、無一而非達科學之最高峯、在歐美各邦、雖最微之玩具、亦不容其因循做去、最近海寧路五一七號美利公司由德國採辦大批科學玩具來滬、而尤以臭炸彈(又名人造屁)為最奇特、而最幽默、且售價特廉、游戲而不背經濟原則、本埠老靶子路文諦書局綠光書店等、均有代售、而遠向美利公司批售者、亦甚為踴躍、

▲中法藥房冬季廉價 中法大藥房自本月十七日起、擧行大廉價一個月、購貨滿實洋五角者、除廉價外即有優美之贈品、多購多贈所購之貨、不論本外牌一律照贈、凡一次購該藥房或羅威公司與中華製藥公司自製品者、另定特別辦法如下、滿實洋十元者、除照廉價計值外、並贈大號永熱牌熱水瓶一只、滿十五元者、贈大號福利牌橡皮熱水袋一只、滿念元者、贈大號永熱牌熱水瓶一只、二號福利牌熱水袋一只、

▲老九章廉售冬節禮品 南京路山西路首綢緞莊、刻已舉行大減價、各貨均削實出售、特別犧牲、茲以冬至節屆、各界咸有贈送節禮、自前日起、特將各種高貴綢緞棉川杭紡、素縐以及各式繡花貨、一律廉售、裝潢錦匣、異常莊觀、各界送禮、最為相宜、

▲大新綢緞局空前大犧牲 本埠三馬路石路大新綢緞局、歷來採辦各種綢緞、均屬優美國貨、自舉行特別大廉價以來、營業益形發達、聞該局為優待顧客起見、犧牲血本、原價概照對折、如二角之廉、無出其右、其他如幸福綿現代綿、亦屬價格之廉異常、二樓新裝部各種男女大衣、式樣新穎、價又低廉、

▲中和號新到太陽桂圓干 本埠鄭家木橋中和桂圓號、近發明一種太陽桂圓干、係用科學方法製成、絕無火氣、迥非市上烘干着色者可比、且消化極易、聞該號此次舉行三週紀念大廉價以來、營業益為發達、惟太陽桂圓干到貨不多云、

游藝界

▲公演熱河血淚史之盛況 電影明星張慧沖氏、前曾冒險親入東北攝製各地義軍情形、適值敵軍侵入熱河、攝成熱河血淚史一部、凡孫殿英將軍及各義軍奮勇血戰、與綠林豪俠老北風縱馬殺敵之事實、俱一一攝入片中、壯烈犧牲之精神、足以使人感動、該片自前日起、在中央大戲院公演、並有新華歌舞劇社義務參加、表演提倡尚武歌舞劇娘子軍、及茉莉思鄉等節目、前昨兩日、雖值天雨、然每場不告客滿、足見國人人心未死、不忘東北、

▲電影研究社播音 電影研究社係海上評影家與電影家所組織、該社為謀發展起見、自今(十二日)起、每逢星期二・四・六・晚十時四十分至十一時十分、假座利利廣播電台、播送電影特種節目、如報告中外電影消息、影壇趣事、新片介紹、以及關於電影上一切問題、講述者暫先由該社社員吳承達・倪高風・葉逸芳・等担任、又開該社歡迎客界詢問電影上一切問題、歡詢者可投函霞飛路利利電台倪高風轉交、該社當於最短期間在空氣中答覆、利利電台波長則為一二四〇千週率云、

▲二本八仙得道將開演 天蟾舞臺日夜趕排之二本八仙得道、現已純熟、准於明日禮拜三夜公演、內容非常優美、情節亦極曲折、張果老(陳鶴峯飾)出家戲、大有一時無兩、佈景精采、末場螺螄殼裡做道場、佈置別緻、生面別開、為舞台上所創見者、聞定座者甚為擁擠、

播音台

▲飛利浦洋行播音節目 飛利浦洋行、為提倡顧客興趣起見、特在本星期內、每日敦請陳正熙夫人・梁夫人・何夫人・於漢彌登大廈無線電展覽會內、播送鋼琴合奏及獨奏節目、陳夫人乃本埠名琴家、會在歐美獲有榮譽、凡備收音機者、幸注意收取、一飽耳福焉、

公共租界工部局衛生報告

傳染病統計 一九三三年十二月九日午夜前一星期內患病及死亡人數表

症別	外僑居住租界內及租界外工部局道路（人口約四六、三九二人）患病經報告者	死亡人數	華人（人口約一、〇六五、五五四人）患病經報告者人數	死亡人數
天花	一		一	
猩紅熱	三		五	
白喉	三		一	一
腦膜炎			一	
癆病	一		一	
傷寒		一	二一	一七
類似傷寒	二		一三	一〇
赤痢	一			
白痢	二		八	三
流行性感冒	四		五	二
瘧疾	一			
疹症			二	二
患各種病症死亡人數		八		二四七

英美金融消息

十一日倫敦電 今日此間大條銀價微長、近期十八便士六二五、遠期十八便士六八七五、近遠期均較上星期六日長一二五、今日午後二時倫敦對紐約滙價如下、英金一元合美金五元一角五分、美金一元合英金三先令十一便士六〇一、十一日紐約電 今日此間銀市遠期開盤價較之上星期六日收盤價縮一〇至二〇磅音不等、

天氣報告

徐家匯天文臺昨日午後四時三十分氣象預報云、山東及黃海天氣晴寒、有勁峭之東至東北風不等、揚子流域及此間海濱、天陰而寒、風來自西北至東北不等、亦頗勁峭、中國沿海一帶及臺灣海峽風力頗猛、又昨日午後三時前之二十四小時內、本埠氣溫、最高五三・一、最低四四・一、去年同日最高五三・二、最低三八・七、

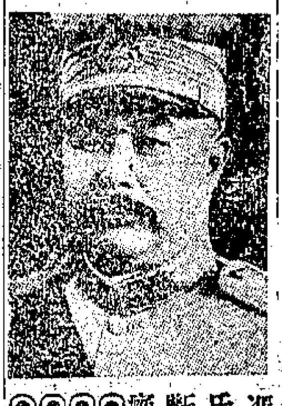

◎前大總統黎元洪◎

馮氏斷癮 救苦金丹 第一戒煙

◎風行六十六年斷癮數百萬人 ◎中央禁煙委員會張主席題獎 ◎大總統黎徐曹諸公嘉獎 ◎歷任照常吸煙逐日見煙自厭

每料一元半函購郵費加一角 戒煙捷徑立即寄奉 上海北京路中天津路 峻芝堂 各埠藥房均售

白皮色 除雀斑

若欲皮膚白嫩。第一要毛孔細小。第二要皮下色素不沉着。否則皮膚必定粗糙烏暗而有雀斑粉刺之患。欲確顯此種功效而獲得美滿結果祇有用…… 面友 係皮膚學專家之新發明。與衆不同。確有白嫩皮膚之奇效。搽後不必搽粉。可以終日雪白粉嫩。不現油光。能在最短時期。將雀斑完全消滅

分大小瓶二種 各埠藥房大公司商店均有出售

遠東總經理 上海北京路二六六 百昌行

◎贈遺精早洩秘方 本主人家藏秘方一種專治男子遺精早洩有驚人奇效屢試屢驗極為秘最近公開濟世治愈者達數千人皆有來函證明稱謝不置如此靈方不敢自秘各界欲索者請向上海老北門潘家街十號張世德堂函索可也

上海最著名之 廣東丸散老家 種德園藥房 秘方法製 專治婦女

上海河南路中二百六十七號

芙蓉霜 每瓶重量半磅

嫩皮膚 除雀斑 去油膩 美容品

總經理 發行所 濟華堂藥房 隆金街美華公司 各埠均有經售

注意假冒 衛生試驗所化驗●實業部給獎●農商部褒狀

發行最早 信用最著 效驗最速 三大靈驗

痔瘡 胃痛 白帶

價目一元二角 上海貴州路口 同仁醫藥所 函購郵費加一

好貨不賤 賤貨不好

好貨之價必不如劣貨之賤、劣貨唯以價賤而炫示人、如貪價賤而購劣貨、既耗金錢、又不實用、所得損失、何止此數、俗云好貨不賤、賤貨不好、洵非虛語、兜安氏馳名藥膏、價雖較高、而藥質與效驗、確非一般藥膏所能比、美凡用過者無不知之、凡未用過者一經試用、必曰值得

兜安氏馳名藥膏 專治一切皮病、瘡毒疥癬濕疹熱癤凍瘡爛腳、功效神速、且愈後不留疤痕、尤為衆所不及也

各埠大藥房均有出售

此膏有大小盒兩種 聽惠顧者選擇

上海江西路四八九號 兜安氏西藥公司謹啟

教育消息

外埠

丹麥 馬烈克博士來華演講

丹麥國際民衆學院院長馬烈克博士、行將來華演講、已誌本報、茲悉燕京大學教授推愛氏致俞慶棠女士一函、因函中敍述馬氏來華之行程、丹麥國際民衆學院之精神、以及馬氏預備之講題、較詳、特再披露於後、諒國內留心民衆教育者所樂聞也、原函如下、

「丹麥國際民衆學院院長馬烈克博士(Peter Manniche)取道東方往英國及加拿大、路過印度及中國時稍稍游歷、在華爲時約五週、香港·廣州·上海·無錫·南京·濟南·天津·北平·定縣等處、皆爲游歷之地、或亦至鄒平一行、馬氏明年一月六日乘意船抵港、附暫定之行程於後、

馬氏爲丹麥國際民衆學院之創辦人及院長、該院之設係基於民衆高等學校之精神、此種精神、宗旨在使各處人民對於各種之民族特性能相互領悟相互尊重、藉以促進國際的諒解、冬季入學者、以丹麥人居多、餘係各國國籍學生、但每逢春夏兩季、外國學生入學者則以數百計、固不祇來自歐洲諸國、有來自美洲者、有來自亞洲者、且亦有來自菲洲者、

馬氏對於解決中國當前問題極有關係之農村改進事業、有深造研究、而於足以推進農村社會之成人教育、尤足稱爲專家、至於丹麥及北歐之各種完善的社會立法制度、馬氏對之極爲精熟、其爲人也和藹可親、誠摯動人擅演講、善操英語、演講多將有幻燈或影片以助說明、下列爲其講題之一斑、(一)丹麥民衆高等學校與農村社會之繁榮、(二)北歐之先覺葛龍維先生、(三)葛龍維與丹麥民衆高等學校、(四)丹麥的社會立法制度、(五)國際民衆學院、(六)各民族對於教育之各種看法、(七)北歐及日耳曼人之民族性、(八)丹麥之合作運動及土地政策、

「馬氏在每地約分作三次演講、在華各種費用、希望能由請馬氏演講之各方分担之、到達各處之暫定日程如下、

香港及廣州	一月六日至十一日
上海·無錫·南京	一月十四日至二十四日
濟南及鄒平	一月二十六日至廿八日
天津·北平·定縣	一月廿九日至二月八日

又聞無錫省立教育學院、已函約馬氏於一月十五至十八號至無錫該院演講、並擬將演稿譯成中文、印成小冊、以餉國人云、

江蘇省第五區 社教研究會開會記

▲注重生計教育舉辦合作事業　▲強迫文盲習字開放民衆圖書

(無錫函)蘇省第五區社會教育研究會、於前日在本邑省立教育學院、舉行研究會議開幕式、昨日上午九時、正式開會、出席錫·澄·宜·溧·崑·武等十縣代表八十餘人、由高踐四俞慶棠分任主席、通過議案七十七件、摘要如下、(甲)行政類(一)鄉區各民衆教育機關、應以農民爲施教對象、儘先將鄉村划入基本施教區、以漸推及市鎮、如施教機關原在市鎮者、由教育局設法遷入鄉村、並呈教廳備案、(二)呈請教廳通令各縣、指定一民衆教育區、以民衆學校爲改進地方之中心機關、(三)規定基本施教區內中心機關經常費、應以推行社教爲各縣地方自治人員考績之一、(五)函請省農民銀行、通令各縣農行、協助辦理農民生計教育、(六)以教育學院教育、與民衆月刊、爲本區各社教機關交換意見之刊物、(七)本區各縣應各組織江蘇省第五區社會教育研究會分會、(八)各縣教育局、應在假期中舉辦鄉村師範社教講習班、並呈請教廳、令飭鄉村師範、兼辦社教事業、(九)每縣社教機關組織一參觀團、每年至少參觀一次、(乙)生計教育類、(一)本區農事指導、應注重主要作物之改良、(二)城市民教館、應以提倡家庭手工業、及舉辦金融流通設施、輔助小販爲辦理生計教育之工作中心、(三)本區合作事業、應先從小規模之俾用生產(如養蠶養魚等類)合作社做起、而推及供給利用運銷等合作事業、辦理俟有成效、再聯合各合作社、組織合作社聯合會、(四)保護天然養魚池、(五)對於鄉鎮舉辦貸款所辦理方法、應設法輔導之、(六)訓練民衆之生產技能、(七)城市民衆教育館、應辦理提倡副業、(八)合併生計調查與識字調查爲居戶調查、(九)藥樹栽植區、應請農事機關、農業學校、派員指導改進、(十)舉辦農事訓練班、養成農事人材、(十一)設立巡迴指導員、指導辦理生計教育、(丙)語文教育類、(一)基本教育區民衆、年在二十五歲以下、十六歲以上者、予以强迫教學、其教育次序、以抽教進行、除第一期準備手續外、第二期抽其全家文盲三分之一、第三期抽其全家文盲二分之一、第四期即抽其剩餘之文盲、使全區文盲肅清、(二)擬訂民衆學校課程標準、(三)民衆學校應因地制宜、增設技能科目、(四)出版日報·民衆報、(五)圖書館應注意民衆需用之淺近文學、並開放

衣館、吸收多數民衆閱讀、(九)用章回演義體裁、編輯民衆讀物、(丁)公民教育類、(戊)休閒教育類、(己)健康教育類、均略、(庚)議決、(一)本會下年度由吳縣教育局值年、(二)下屆大會定二十三年十月舉行、餘略、

贛教廳訂試行地方教育 行政實驗辦法十條

(南昌通信)贛教育廳爲改善地方教育行政組織、并將行政費用、力求經濟起見、特訂試行地方教育行政實驗辦法十條如下、(一)實驗縣區設教育行政委員會、由本廳指派省督學及該縣黨政民衆團體等有關係機關代表合組、其組織規程另定之、(二)實驗縣區教育局、其組織法另訂之、局長人選、由教育行政委員會提出三人、呈由縣長轉呈教育廳提交省務會議決定委任之、(三)教育局設行政指導研究三科、各科設主任一人、科員若干人、(四)實驗縣區之視察工作、由局長督學負責、指導工作、由指導科負責、(五)實驗縣區城區之教育、由教育局直接指導、鄉區仿江蘇中心小學區制、劃若干校爲一學區、設中心小學、學區內一切行政指導研究工作、由中心小學秉承教育局辦理、(六)實驗縣區之學校、在鄉區兼辦農民教育、農業推廣工作、在城區兼辦民衆教育工作、(七)實驗縣區教育經費、教師任免及其他一切教育事件處理、悉取集中管理原則、以中心小學爲承接機關、(八)實驗縣區之教師資格待遇任務等、由本廳另行規定、以達到合理化爲原則、(九)實驗縣之區鄉鎮負有援助推行教育之義務、(十)實驗縣區之教育行政費、省政府得酌量補助之、但不得超過總額百分之卅、並分年減少其百分比、

蘇州 各高中英文背誦競賽

▲男錦標東吳附中連獲　▲女錦標景海女師所得

蘇州各高中英文背誦競賽、已有兩年之歷史、本月九日借樂羣社、舉行第三次競賽、參加者除女職中聲明棄權外、計有省立女子師範·景海女師·振華女校·慧靈女校·蘇州中學·東吳附中·晏成中學·萃英中學·桃塢中學等九校、本屆起另備女子錦標、男女兩組分別舉行、蘇州中學因男女同學、男女組各派一人、九校代表共二十八人、而參觀者各校師生不下一千餘人、上下皆無隙地、競賽結果、女學組(一)潘家德·(景海)(二)姜桂儀·(振華)(三)范琪(振華)團體錦標、則屬景海、男學組(一)顧德昌·(東吳)(二)蔣德生·(萃英)(三)劉建康·(東吳)團體錦標仍屬東吳、評判員爲聖約翰大學教授伏蔡、滬江大學教授卡佛、上海蕭堂公學教員賴袞司夫人、而給獎員則英國文學博士蒂拉愛女士、

南通中學童軍宣誓禮

省立南通中學童子軍歷史攸久、向負盛名、自本學期聘董孝林君擔任團長以來、多方擘劃、積極訓練、進步神速、現該校以新隊員初級課程均已修習完畢、特定於本月十日、舉行新隊員入伍宣誓典禮及檢閱式、中國童子軍司令部及總會暨該處縣省黨部、鎭江四縣理事會、並本城各機關、多派代表參加、首由校長報告該校過去童子軍之歷史、及宣誓之意義後、由各隊員先後分隊宣誓、次由監誓員代表致歡迎詞、新隊員代表致答詞、旋即唱救國歌、校禮、下午一時舉行檢閱式、省保安隊第二團曹團長萬國附暨財部鹽務稅警第四區隊長徐詠華等、到場檢閱訓話、斯時朔風怒號、陰霾四佈、各隊員戎裝出場、精神煥發、動作捷快、毫無畏葸態度、

揚州美漢中學校長更易

揚州美漢中學、創始於前清光緒三十三年、規模宏大、譽聲夙著、該校之有今日、端賴創辦人兼校長韓忭明博士經營、不遺餘力、不幸韓博士於上月卅日、在滬因病逝世、噩耗傳來、該蘇揚各地之中西人士、親詣上海執紼者達六七百人、可謂備極榮哀矣、當韓博士病假期間、該校校長職務即由旅華多年深得學生信仰之美籍教員鹿成陵碩士代、頃聞該校當軸、仍派鹿君繼續權代、並聞揚滬各地該校校友及各關係人、現正紛紛集議籌謀、尚以紀念韓故校長及發揚光大該校之法、茲探得韓鹿二君略歷如下、韓忭明君、保美國勿極尼亞省人、美京哥倫比亞大學文學碩士、蒂盛頓李大學神學、博士於一千九百年來華、擔任上海聖約翰大學教授、一千九百零二年赴蘇、創設桃塢中學、一千九百零七年來揚、創立美漢中學、韓君生平於譜系學造詣極深、爲美國斯界之泰斗、鹿成陵君、美國紐堪納迭、克省三一大學文學碩士、紐約哥倫比亞大學教育科畢業、加省大學文學碩士、並於一九一四年來華、即充美漢中學教員、並於一九二七年任常熟誠一中學校長、在未來華前、歷充舊金山及檀香山中學教員有年、教導華人極爲熱心、生平尤樂提育、揚州體育界之能稍有成就者、胥鹿君提拔之功云、

本埠

市教局 組織中學會考委員會

▲聘派童行白蔣樹勳等爲委員

上海市教育局公告云、茲派蔣樹勳·周斐成·謝恩學·汝季方·陳白·會樞琳·杜剛·馬崇淦·周尚·張詠春·童行白·王玉章爲本局中學學生畢業會考委員會委員、并指定蔣樹勳·周斐成·謝恩學·爲常務委員、除分別函令聘派外、合行公告周知、此佈、

中校協進會明日 舉行自然科學測驗

▲下午一時起在民立女中競賽　▲參加學生計上中等五十餘人

上海中等學校協進會、對於教師進修、學生活動、甚爲重視、本學期除已舉行學術演講、及數學討論會外、近又籌備各中學學生自然科學常識測驗競賽、業定明日下午一時半起、假文廟路民立女子中學舉行、參加學生計有省立上中、民立中學、浦東中學、大同附中、大夏附中、光華附中等二十餘校、學生五十餘人、高中由商務印書館命題、初中由中華書局命題、試卷及印刷密封等、已委托中華職業教育社代辦矣、

市教育局 甄別試將展期舉行

▲審查資格年內不及完竣

上海市教育局舉行本屆私立未立案及已停閉大學歸業生甄別試驗、已於上月報名截止、報考者計五百餘人、市教育局已組織審查資格委員會分別審查、惟以人數過多、年內不及完竣、故將展期至明年舉行、

中央黨部派員調查 同濟高職校產糾紛

國立同濟大學、附設高級職業學校、自與通商銀行發生校產糾紛後、曾經該校護校會電請中央援助、頃中央黨部民運會派青年科幹事李君來滬、昨到江灣該校詳細調查、當經該護校會常務委員胡勳業將此案經過情形、詳實報告、李幹事表示異常憤慨、允將此事呈報中央黨部設法制止查封、以免妨礙該校前途云、

縣農教館 教育農民輔助生活

▲附設小工藝傳習所　▲十日一期免收費用

上海縣農民教育館爲提倡農村副業起見、籌設小工藝傳習所、招收基本施教區內十四歲以上男女民衆、授以家庭應用工藝、以爲生活上之輔助、課程除工藝外、並有識字算術、業於昨日開學、主任爲陳可敏、技師均聘專家、茲錄該所章程如下、(一)宗旨、利用農暇授以應用工藝爲生活上之補助、(二)科目、國語·算術·工藝、(三)時期每十天爲一期、(四)學生 本館基本施教區內民衆合於左列各項者均得報名入校、(甲)年齡滿十四歲者、(乙)身體健全能耐勞苦者、(五)納費、本所學生免納學費、惟材料費須自備、(六)畢業、修業期滿考查成績及格給予證明書、(七)所址、顧德鎮新東街農民圖書館、(八)附則、本章程請縣教育局核准施行、

江民聲應各校演講

▲昨在儀昭小學及正行中學

抗日英雄江民聲、失敗歸來後、一息尙存、仍堅持奮鬥、前晚由許晚度君在功德林招待新聞界教育界、特爲江君介紹均甚欽佩、各學校紛請江君蒞校演講、昨應儀昭小學、及正行女子中學之請、演講抗日經過甚詳、學生均爲感動、並由許君等紀、特刊行江民聲自述二一書、用資紀念、

教育講座昨集會 討論中學英文教學法

本週下午三時教育講座、仍在冠生園舉行、係會集中學英文教員、有大同大學附中、滬心中學、市立吳淞中學、培明女中、正行女中、惠平中學、華童中學、且華中學、太湖初中、中國中學等十六校、英文教員蔣德培、沈學純、鄭逸欣、蔡以威、朱美玉·孫輝智·饒恕·高昌南·吳元宇·陸志雲·楊芳·鄭濤等十八人、席間各人將平日教學經驗與困難、發表意見殊多、感有興趣、大同蔣德培云、高中英文、在注意離字、與修詞、指定散文德肥等課外讀物、初中須用嚴格方法、作基本訓練、讀本上精要處背行背誦、初編文法尤應著重、正行女中孫輝智云、學英文不外(一)聽得懂、(二)看得出、(三)說得像、(四)寫得像、並以英美人爲標準、求切實穩健之美德、以教訓學生、非養成英文之劣習、滬心沈學純云、欲學生英文之進步、爲組織演講會、研究會、高中以上學生、可常請外賓演講、淞中鄭逸欣云、英文語音不正確、實爲一大問題、以現在之英文教師、或亦多讀音不正確者、如遇會話時、頓生差誤、故教英文起初即須注意發音之正確、培明女中蔡以威云、每級學生程度不齊、教學殊感困難、程度不佳之學生、設法另行補習不可、尚有鄭濤、高昌南、戴萍仁等發表意見、話長從略、末北新書局各贈中學英文讀本文法全套、藉求指正、

國語傳習所面授開課

全國國語教育促進會、爲推行國語起見、特附設國語傳習所、該所分函授、面授、電傳三部、電傳部在上海廣播電台、每逢星期二四六、下午六時零九分起、傳播國語、以便有無線電收音機的同志們聆習、函授部用留聲機片及講義教授、以便遠地同志參加研究、面授部本屆在上海開辦、注音符號國語兩科、注音符號科的課程有小史·發音法·拼音練習·注音練習等、國語科的課程、有散說會話劇本演說術·辯論術等、兩個月結束、每週星期一二三四五、下午五時起至七時、在上海愛文義路大通路口滬中女學上課、聞今日起正式開課、有志研習者、尙可報名加入研習云、

體育

江大足球 金陵七比一大勝光華

(南京十一日電)江大足球賽、金陵對光華、十一日下午二時半在金大舉行、裁判員張信孚、雙方實力懸殊、上半時金陵由陳士凱林幸林堅學攻入三球、光華毫無所獲、下半時金陵又由何學堯林堅學劉祖修攻入四球、光華僅由夢達國踢十二碼球、奪回一球、總結果金陵以七比一大勝、

本週西聯足球

西聯足球、本週比賽秩序、公布如下、

▲星期六(十六日)

優游對西商	甲組	逸園	一時半起
華塞斯對西捕	甲組	逸園	三時起
優游乙對臘克斯	初級杯	棒球場	三時起
約翰對德律風	乙組	梵王渡	三時起
復旦對葡萄牙	丁組	呂班路	三時起
華捕對猶太	戊組	虹口二	三時起

▲星期日(十七日)

暨南對沙哥兒	甲組	棒球場	一時半起
東華對臘克斯	甲組	棒球場	三時起
法商對英海軍	甲組	跑馬廳	三時起
聶中丞對初級	初級杯	虹口三	三時起
嶺南對軍醫隊	丙組	虹口一	三時起
星光對法陸軍	戊組	法軍球場	三時起

鐵門周賢言 月底赴美

▲在聖太飛鐵路實習　▲期明年十二月返國

足球健將周賢言、有鐵門之目、於十七年卒業於上海交通大學校、奉派在京滬滬杭甬兩路車務處實習、至二十年冬派充營業所(原名商務課)課員、本年八月、兩路營業所開幕、乃調充該所事務員、任問訊工作、茲爲更求深造起見、經與美國聖太飛鐵路公司副經理安其爾君函商、准在該路實習、并由安君負責指導一切、所有舊金山至芝加哥之往返車票、均由該路發給、周君以良機難遇、擬於今歲歲杪首途、以期明年十二月實習期滿後回國、故一面籌備資斧、一面遞呈鐵道部、請發實歷證明書、并擬習科目、呈請在赴美實習期內、保留原資原薪、現已奉鐵道部照准矣、

一次延長時間 友邦才勝也是 四四比四三多一分

麥令勝持志 今晚有三場

西青籃球昨晚共賽三場、甲組麥令對持志、友邦也是之賽、結果麥令以六十八比二〇獲勝、友邦也是一面倒、爲昨晚最緊張之一幕、上半時也是風頭甚健、以二七比十六佔先、下半時開始、仍佔優勢、友邦努力追隨、結果各得四一、竟成平局、延長五分鐘再戰、仍是難解難分、最後賴夏玉書罰入珍貴之一分、四四對四三、造成勝利、另一場乙組、新陽勝約中、雙方實力伯仲、時有精彩表現、比數爲三四對二九、

麥令勝持志(甲)

持志臨於大敵當前、開始即沈着應戰、使猛銳之丘八、竟一籌莫展、卓國榮藉罰球機會、打破沉悶局面、麥令乃實弄牛力、茂萊肯登等先後命中、持志雖分頭迎拒、奈實力不充、心力相違、上半時以三五比十落後、下半時持志仍無起色、麥令駱克直入戰圖、分數扶搖直上、結果六八比二〇麥令勝、

▲麥令	犯	分	▲持志	犯	分
肯登	二	十二	余俊墀	二	三
茂萊	三	十五	余和文	○	五
麥令漢	一	五	錢鼎愼	四	四
駱克	○	二六	林光遜	三	三
麥斯荷	二	八	卓國榮	○	五
好力埃	○	○	鄭夢濟	一	○
特烈斯	○	○	鍾惠文	○	○
李和	○	二	陳希裕	○	○
總結	八	六八			

友邦勝也是(甲)

友邦也是之役、於七時開賽、初見友邦以五對二佔先、也是不甘示弱、努力反攻、汎然風頭立轉、喧賓奪主、一路超前、友邦再度努力、徐梁二鋒、先後爭得四分、陳祥龍不辱使命、亦屢告命中、也是仍攻守兼顧、鋒芒顯露、鄭志芳百發百中、頃刻間以二七比十六佔先於上半時、休息再戰、也是仍一路爭先、友邦力追不懈、分數漸次接近、二八比二七、落後僅只一分、雙方謹愼將事、沈着應付、賈幼良關錦麟等先後得分、成三比二七、徐克培亦適中三元、反以一分超出、再顯先後、各進數分、三九比四一、友邦落後、徐克培胸有成竹、凌空妙中一球、戰成平局、時間亦即告終、延長五分鐘、徐克培鄭志芳各進一球又成平手、正在難解難分之時、夏玉書忽得罰球機會、抱住阿斗、獲得最珍貴之一分、決定勝利、

▲友邦	犯	分	▲也是	犯	分
梁國權	三	九	鄭志芳	四	十二
徐克培	二	十五	關錦麟	三	七
陳祥龍	一	十三	陶紹生	二	九
林澤藻	四	○	章文元	二	六
夏玉書	一	三	王華庭	二	四
夏澤人	二	四	賈幼良	二	五
總結	十三	四四	總結	十四	四三

▲今晚比賽三場

江灣對敢死	(甲)	七時廿分
青光對南星	(甲)	八時廿分
法學院初級	(乙)	九時十分

派克被罰 法商提抗告

西聯先恢復其資格　上訴判決後再執行

法商足球隊大將派克、前因發生問題、被西聯執委決議、暫停比賽資格十四天、法商已提起抗告、在上訴期間、西聯已准其先行恢復資格、一俟在最近期間、上訴判決後、再行決定如何執行云、

上海籃球會昨賽結果

光華勝晚星	乙四	三十比十五
正風勝樂施	乙三	二三比十七
上初勝南樂	乙五	四十比九分
四行勝火炬	乙六	三五比二七
榮光勝洛光	乙七	四一比二二

▲今晚秩序

與賽隊名	組別	時間	裁判員
西平對聚溪	乙三	五時半	鄭振一
晨隊對初光	乙三	六時二十分	邵樂中
東方對爭進	乙四	七時十分	董小培
浦光對華毅	乙五	八時正	王亦樵
虹隊對黑星	乙六	八時五十分	張彼德

第三循環今日開始 三屆公展杯手球賽

▲華隊加鞭錦標大有希望

本屆公展杯國際手球賽、自開幕迄今、經兩週激烈之戰鬥、華隊先勝後負、打成平手、雙方實力之强幹、可以想見、茲第三循環、又將於今明後三日、在西青場地舉行、我華隊隊員、莫不雄心勃勃、誓作最後之努力、大有奪得本屆錦標之決心、故經日昨之一度會議、陣線有所更改、必能獲得本循環之優勝權、茲附第一二日單打秩序如左、

▲今日(十二日)秩序

六時正第一單打	朱寬(華)對克剌麥(西)
第九單打	嚴兆容(華)對愛爾(西)
六時半第七單打	程振華(華)對披爾遜(西)
第五單打	孫遺勝(華)對馬盧夫(西)
七時正第三單打	洪汝霖(華)對蔡卡達(西)

▲明日(十三日)秩序

六時正第十單打	孫寶琦(華)對塞爾敦(西)
第八單打	陸夢聲(華)對和琴茲(西)
六時半第六單打	黃克崇(華)對皮爾斯(西)
第四單打	華鳳尚(華)對卜金絲(西)
七時正第二單打	洪玉魁(華)對羅伯茲(西)

中體聯 女子籃球開始報名 —下週比賽—

上海中等學校體育聯合會女子比賽、本學期祗籃球一項、茲已定於即日起開始報名、至本星期六截止、報名處大西路光華附中姿靜南處、(籃球主席委員)十八日(星期日)上午十時、籃球委員吳世傑、劉文孝、即假體育協進會開會、編排比賽秩序、及規定比賽章程、大約於下週起即開始比賽、

中公女籃球隊勝法政 —四十三比十分—

吳淞中國公學、自一二八之摧殘、大受打擊後、經各校董之努力恢復、才能今日再見於目當路、該校過去、對於體育方面、最爲注意、過去稱雄於滬上之砲隊五虎、亦即該校之校隊、由此可知中公注重體育之程度、近聞該校又有各種球隊之組織、而女子籃球隊已於昨日(星期一)在中公球場與法政交鋒、四十三分比十分、中公獲勝、兩隊陣線如左、

中公	擲	罰	犯	分	法政	擲	罰	犯	分
唐叔瑤	十三	三	○	廿九	邵佐新	三	○	二	○
陳光珩	五	○	二	十	諸尚復	○	四	○	十
王壁蕙	一	○	○	二	黃曉霞	○	○	二	○
彭毓炯	○	○	○	○	凌雲	○	○	三	○
王禹容	○	○	一	○	王惠中	○	○	一	○
謝友倫	○	○	二	○	楊志華	○	○	二	○
陳燮淮	二	○	四	四	胡玉屏	○	○	五	○
晏伯庭	○	○	○	○					
總結	念	三	九	四三	總結	三	四	十五	十

華僑足球隊重整旗鼓 —推舉李桂春等爲董事—

華僑足球隊由僑界中人所組織、如東華之賈幼良等、均爲該隊隊員、而參與中華足球會中字組及西聯會乙組比賽、各得相當之成績、前歲突告解散、黎園同業、均示惋惜、因於昨日由該隊隊長董兆斌及陳鶴峯等發起、假大西洋菜社邀集熱心體育之同業、籌擬恢復、即席推舉李桂春爲董事長、陳鶴峯劉奎官劉漢臣葛華卿等爲董事及顧問、並議決由同業會串一日、以售得之款、作爲華僑足球隊之經費、俾得旗鼓重整、以與滬上各强隊一逞雌雄云、

大中籃球隊昨勝美亞

▲結果三十三比二十四分

私立大中中學、本學期遷至崑山路、對於體育設施大加擴充、添闢籃球場排球場跳坑乒乓室等、同學興趣濃厚、昨晚籃球隊應美亞織綢廠之約、七時赴打浦橋該廠球場挑燈夜戰、裁判員胡宗瀚、結果大中以三十三比二十四勝利、美亞廠對於運動極爲注重、有足球籃球乒乓等隊、歷與各界比賽、均訓練所主任陳惟中君一手經營、熱心非常、昨賽雙方成績如次、

▲大中	犯	分	▲美亞	犯	分
林樹德	○	九	李相文	二	十
李光興	一	十四	范寶江	○	四
鄭傳經	○	六	鄭家權	○	四
王徵康	○	○	何紀澤	一	六
嚴錫才	○	一	俞柏深	○	○
鄭知經	○	○	鄭家燊	一	○
鍾村運	○	○	宋啓鵬	○	○
康承坤	二	二	共計	四	念四
麥國傑	○	一			
共計	三	卅三			

郵務足球隊勝市商會 —三比二—

上海郵務工會足球隊、應市商會足球隊之約、特於昨(十日)上午十時會師於眞茹暨南大學足球場、雙方公請徐多爲裁判員、先由舒周二隊長擲地佈陣、裁判員銀角一鳴、開始短兵相接、市商會氣勢極盛、距開賽後二分鐘時、即攻入郵務一球、郵務並不氣餒、極力反攻、果亦獲得一球、上半時戰成各一和局、平分秋色、稍稍時間後、易地再戰、郵務雖受逆風、而五前鋒較上半時反更見活躍、傳遞聯絡、先後攻入二球、市商會乃力謀反攻、屢臨郵務險地、均未奏效、最後遂射採門、郵務守門員猝不及防、將球接住後復失手落地、市商會前鋒一湧而上、球乃入網、嗣後雙方各無所獲、結果、郵務以三比二勝市商會、一幕工商友誼賽、遂此歡呼而終、

慕爾籃球今晚戰大同

大同大學籃球隊、爲增進球藝起見、特約慕爾隊、於今日午後七時在大同大學籃球房作友誼比賽、查慕爾擁有籃球健將宋啓毅、沈含均、姚本一等、而大同有韓維新、實力亦極雄厚、二隊勢均力敵、慕爾隊員、於午後五時三刻、在慕爾堂聚集一同出發云、

中華體育會徵求同志

中華體育會田徑隊、練習方面、不遺餘力、刻爲預備參加明年西人體育會之江灣越野跑及十七英里馬拉松計、決於本月份起、每星期日練習、並將路程逐日加長、至明春三月底跑完全程、茲復徵求同志、參加練習、又該會之足球隊、亦於昨日成立、定名新軍、隊長廖忠乾、書記譚炳麟、幹事孫志翀、歡迎函約比賽、通訊處蘇州路巡捕房三樓總車務處孫志翀轉、

廖忠乾　邱祥生　鍾祖滋　譚炳麟　邱天生　孫志翀　張子樞　朱寶金　吳鑄泉　孫驥　韓振新

上海女中級際運動會

本市斜橋上海女子中學、級際田徑賽比賽、業於日前舉行、茲將詳情採錄于下、五十米甲組第一金致鳳、成績八秒、乙組第一顧佩紅、成績八秒、一百米甲組第一金致鳳、成績十六秒二、乙組第一顧佩紅、成績十六秒二、二百米甲組第一徐正誼、成績三十六秒、乙組第一顧佩紅、成績三十六秒三、跳高甲組第一金致鳳、成績一米十、乙組第一趙雪琴、成績一米十二、跳遠甲組第一張偉華、成績三米六五、乙組第一趙雪琴、成績三米七零、鉛球甲組第一甘秀娟、成績六米二、乙組第一金小鈴、成績五米九五、壘球擲遠甲組第一金致鳳、成績三一米、乙組第一趙雪琴、成績二七米一零、標槍甲組第一施馨、成績一五米九四、乙組第一趙雪琴、成績一七米二三、團體第一師三得分六一、第二中三得分四三、第三初一得分三二、個人第一甲組金致鳳、乙組趙雪琴、得分均二三零、

上海裁判會開月會

上海中華運動裁判會、今晚六時半在二馬路太和園開月會、凡屬該會會員、均希按時出席、討論一切事宜云、

經驗四十餘年

專門治咳醫師

唐拾義

久咳丸

治咳有特效

多咳則傷肺日久易成癆肺癆成功生命危險
故在患咳之時須求根本治療之藥此丸專治
時行感冒及一切纏綿不愈之咳症久得社會
信仰確有根本治咳預防肺癆之功

▲每瓶一元二角　世界各埠　均有經售▼

總發行　上海廣西路　父子大藥廠

大衆書局

上海四馬路

擴充發行所開幕一週紀念廉價

贈送航空獎券分券

各類新書五六千種 一律減售最低價格

自二折起

場內更設舊書廉價 售價幾分起幾角止

購書滿洋五角

贈送航空獎券分券一張

多購多贈零數不計 同行批發不在此例

文具大犧牲

各種花色應有盡有 存貨過多照本出售 購買文具滿洋一元 贈送航空分券一張

期限一月決不展期 自九號起至下月八號止 機會難得切莫錯過

外埠注意

函購書籍 函購書籍多寄費照加 送少補償郵票一成 航空分券照樣奉送 期限特別寬放十天 以郵戳之日期爲憑

鐵盒方字
附贈教授法 精裝五角 廉價三角六分 贈航空分券一張

中西圖案畫法
道林紙印一冊 原價二元 廉價七折 贈航空分券二張

海陸空殺人利器
道林紙印一冊 原價一元二角 廉價七折 贈航空分券一張

鐵筒結婚證書
彩色精印 附結婚須知 廉價七角 贈航空分券一張

名著小說
[illegible]

舊小說
[illegible]

文藝小說
[illegible]

文學書
[illegible]

實用書籍
[illegible]

民衆醫書
[illegible]

歌曲地圖
[illegible]

兒童讀物
[illegible]

法學書籍
[illegible]

名人字畫
[illegible]

春秋

假使人可以不死

南子

假使人可以生老病而不死，雖然白及遍頸，而仍會像孫悟空般的砍掉了一個腦袋，再從腔子裏伸出一個腦袋來，那麼，我想這個世界上，定比現在的世界，還要好玩幾百倍。

殺了一世的英雄，到頭不免於一坏黃土埋英骨，這雖不是於兒女之情的英雄，也不免於氣短。假使人可以不死，那麼每一個英雄，儘可造一個時勢。好在不列人於英雄之羣的衆生眠庶，在五百磅炸彈之下，也沒有性命的危險，所以也不用軟要着犧牲，而儘可高枕而眠，或高坐在高頂上，瞪大着眼看厮殺，對着造時勢的英雄，喝采叫好。

愛國有心，救亡無術的熱血青年，往往懷着已失戀的情人的照片而跳海，或同熱戀的情人，在旅館裏，緊閉着房門，吞服安眠藥。在這慈航渡人，尚未做到普渡衆生的時代，青年懷着一腔義憤，無路請纓的時候，惟有以了此殘生爲出路。但若人類眞可以不死，自殺之路走不通，那麼，留此一般熱血青年在世，怕不更把這世界點綴得熱鬧麼。

人還逃不出死亡線。而據民間的傳說，死後總跳不出鐵面無私的閻羅天子的裁掇，於是給予了一般爲於爲惡者以一個重大打擊，而不敢不留些兒飯給子孫吃。若是人生字典中，沒有死字，那麼，大家鈎心鬥角，欺詐奸邪，一切罪大惡極的勾當，儘可放膽地做去，那不知現在這個世界，已進步到了怎樣的局面。

無奈上帝所造的人，都是不免一死的。所以上面所說的，實際上都是廢話。但是雖然說廢話，廢話也得說回來。假使人可以不死，那麼，英雄沒命地造時勢，奸佞之輩，儘着作惡多端，衆生眠庶，求死不得，更覺可憐。熱血青年，跳海不沉，吞藥不死，整着一肚子悶氣，活著，也乏味。所以人還是會死的好。

渡頭之歌

陳亮

「江河是世界；
船艙是我的家，
搖着，搖着，瞬息兒梅花開哪。
花開，花落，花結子，
船大姐兒幾時配人家？
搖着，搖着，斟酌我的酒！
女兒長的這麼長—又這麼大啦。」

……

江濱，初冬的季節。可仍是那麼暖洋洋地，十月裏小陽春，柔和的南風吹拂着。渡頭停泊了幾隻渡船，船大姐兒依舊那支樂着有所思地唱着，唱着。但空，一回兒又停住啦，抬起腦袋兒來望望天，一簇一簇棉絮般的白雲推動着。那長鳴的雁羣，「人」和「一」字的陣列，打雲端裏橫了過去，越高遠越渺小，一粒粒黑芝麻似的—消逝了。

消逝了，寶貝般的青春。

雁兒們明春仍要飛回來的。

青春，青春呵，它是一去不復返。

瞧人家成對兒地，而自家老這麼守着孤獨。眞猜不透娘親的心思。怕不成要把女兒留在船上做一世船大姐？別家女兒就該那樣好福氣。小小年紀做媳啦。這麼地想着，抑鬱和煩悶在心裏充溢着，身子感到刺熱，臉龐上飛起兩朵紅雲—。

紅雲，在那隔住水天的弧線上面。晚霞的光芒。不知不覺又是薄暮，瞧鳥兒結伴歸巢。給南風吹皺了的銀灰色的江面。渡船上已載着客地的游子—飽經風霜的孤獨者渡江。爲生活，大家都是：都是…。在船梢上，伊又輕輕地唱啦。

西施和花瓶

胡波光

在舊小說中看到，「沉魚落雁之容，閉月羞花之貌。」就令人懷想起西施，昭君，貂蟬，貴妃，古代四大美人的絕色。

可是現代的東方標準美人徐來女士，伊的臉龐兒果然長得不錯，但是照片上瞧來，好像銀星阮玲玉女士較勝一籌。也許伊在銀幕上表演的藝術動作和姿態，把我審美的觀念戰勝了。的確我在蘇州的時候逢到阮玲玉主演的片子，我總破費些光陰去看一下，還在觀前街兒弟公司購了一張照片，一天把伊帶到了家中，給內子綺芬瞧見了，伊質問我照片上是什麼人，我答是銀星阮玲玉，伊不信，我找到一張報紙給伊核對一下，伊幾沒有話講呢。同事中有幾個人，稱阮玲玉是電影西施，在蘇州西施是感到太多了！凡是女子稍有姿色的，他們多稱願伊爲西施，什麼牛肉西施，豆腐西施例，煤炭西施例，……，排骨西施例，……，爲了這些西施，我每逢星期日，總去分別一識廬山面目。我覺得稱女子爲西施是侮辱女性，不然，西施豈容亂稱？

花瓶是裝飾品，點綴點綴，稱女子爲花瓶，也是侮辱女性，好像女子的工作技能薄弱，只好做一隻花瓶看看的。那末機關上的飯桶何嘗沒有？只見男子斗女子花瓶，不見女子斗男子飯桶，這是男女不平等吧！

有趣味的小新聞

瑞瑜

凡從歐洲的大都市巴黎，柏林，等處，打電話到美洲，一定要在英京倫敦的維多利亞最后街，經過一次交換的手續。

加拿大國家鐵道的汽車，每一小時要行五十英里，在此種快的汽車中，乘客可以安坐車中，打電話到家裏請客，或向商店購貨物。

有一個工程師，最近發明一種新設計的無線電波發放機，使無線電的電浪，傳達到一輛汽車上，把馬達發動，並把車間的門開放，可免汽車夫下車之勞。

英國沙爾蘭海灘地方的皇家盲啞學校中，近裝置一架有聲電影的放映機。在放映時，全盲的學生可以聽講故事，半盲或聾啞的學生可以看表演。

羅卡狄利圓形競技場中的伊勞斯銅像，是倫敦著名銅像之一，每星期洗擦一次，每次所費不到五辨士。

阿愛勞克的凱許，史稱世界上最古的城市，最近發見一個游泳池，池中所有的水，非常新鮮。此池建築於一千五百年以前，用水的供給方法，却和近代的完全相同。

最近雪特奈地方，有一寡婦，和一男子結婚。這個男子曾在電車中搶取伊的錢袋，被警察捉住，因此和伊相識，結爲膩友，進而爲終身伴侶。

現有人發明用人造絲做成一種長統絲襪，穿著雖在大雨中行走，襪上不會有泥水的污濆，稱爲「雨襪」，現正進行請求註冊專利的手續。

街道上的硬鐵釘，最易損壞橡皮車胎，現有人發明一種吸鐵石擋帶，專以吸取這種害物。英倫凱洛克，埃愛台華街，已經採用。用三十六英寸的吸鐵石擋帶，擋過五英里長的街道，吸得一百五十磅重的硬鐵釘和小鐵塊。

近有一女嬰孩，產於東伊索克斯皇家醫院中，身重三磅半，身長一英尺，每餐只吃二茶匙量的牛乳，而且每次要用吸墨水管吸了來灌給伊吃的。

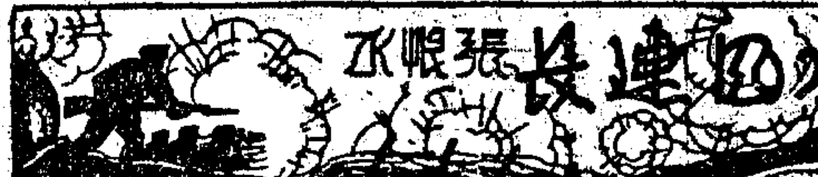

第二十回 卜吉有期老人違百笑 剷愁不盡舊雨對門居

江氏看這情形，料着他是瞧着了無疑，便不再問好歹了。就伸手到枕頭下面去探索着，看看究竟有什麼東西。手上所觸着有些異乎平常了，就一手捏定，完全掏了出來。見桂枝依然睡熟，就輕輕的放了大步，走到外面這間屋子裏來。再看手上的東西，是一本連環圖畫小說，幾張字紙，一張相片。相片上一個半身小影，認得清楚，乃是甘二爺。這影子年紀是越發的輕了，然而紙料却變作了黃色，還分明不是現在的相片了。心裏這就想着，我倒不料這個丫頭，心裏還是惦記姓甘的。這相片不知道是以前送給丫頭的呢，也不知道是現在送給這丫頭的呢。若是以前送的，那還罷了，若是現在送的，這事讓趙家知道，那還了得？如此想着時，手上捧了相片，兩眼注視在上面，只管發了呆。許久的時候，他在俗話裏面，找出一句話來，把這問題解決了，就是女大不中留。看這個樣子，他丈夫從軍在外，他的意中人，雖是不常見面，可是他的家庭，就在斜對門，不要粗心大意的，惹出了什麼禍事。如此想着，把相片和書本照給它塞到枕頭下面去。對於桂枝，依然是像平常一樣，裝成不知道有什麼心事。到了次日，到後院裏和趙翁閑談，說來說去，說到了趙自強身上。江氏道：老太爺，我仔細想想，這姻事不應該再擱住了。我瞧着，你可以寫信和自強商量商量，若是抽得動身的話，就讓他在這不冷不熱的日子，請兩個禮拜的假，回來把這喜事辦了罷。老太爺，你瞧怎麼樣？（二六五）

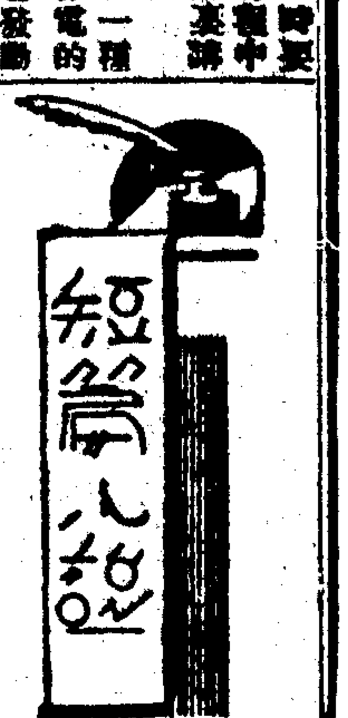

哀傷的事跡

水草

清早，從夢裏醒來，躺在床上，聽着外面天氣很陰暗，秋風夾着細雨打在玻璃窗上刷刷的響音；眼睛望着帳頂，心裏在想一些過去不可磨滅的事，回憶便像一首晚風裏從遠處吹來的牧歌，輕輕地吹進人的心坎裏了。於是就得慢慢的重溫起來，心裏很憂鬱，雖然不會感傷得流淚，但已悽涼得可以了！

記得去年在呂巷過冬的時候，那時候權姑娘也在那邊：一個秋天晴朗的下午，我同權姑娘倚着籬笆望外景。草頭花開遍在田野裏；朵朵花像金子，蝴蝶蜜蜂往金子裏鑽。權姑娘待自己很好，剝白了的甘蔗往我嘴裏突，自己的手擱在權姑娘的肩上，輕輕的拍着；權姑娘時常斜過眼來，嘴上露着笑，頭髮亂在額角上；怪可愛，怪美麗的姑娘！

「權姑娘，你像蝴蝶，夠活潑的；我最愛蝴蝶！」自己望着遠處，對權姑娘低低的說。

「那麼你就將愛我啊！」權斜睨着自己，微微的笑，兩條眉兒細長得很可愛。

「愛你，但你呢，你眞的愛我麼？」

「假使你第一次到我家裏時，我就愛你啦！」低下頭笑。忽然權姑娘反轉身體，兩手搭在我肩膀上：「喂，你是不是明天要回去？不能再多住一天麼？」一個瓜子形的臉袋兒，貼在自己的襯衫上；眼睛釘着我，搖着身體問。

「多住一天麼？好！不過母親要說話呢！」實際自己也想多住那麼一天，擺開一個可愛的姑娘，孤單單的踏上了航船；猜個兒蹈着水聲，滋味兒是怪難受的。「但過了明天怎麼樣呢？後天仍得分別啊！」自己的一顆心很陰暗，權姑娘待自己的好意，是很可感激的。但一分別就得幾個月啊！

「別談分別，談起你就得沒趣！但我問你，那麼你下半年有何計劃？」左手扦起來扭着我的臉，急切的問。

「進大學吧！權，那時我們能住在一起？」我說。

「四年，甚長的日子！女孩兒家就容易變心呀！」

「四年，等你畢了業！」權姑娘笑。

「呼，你不變心就好了！我的心早被你帶去了，再有誰能佔據我的心呢，」權姑娘低下頭去。黑領帶在伊的頭髮上被微風飛舞着。

「那麼，好。願天保佑我們成功！」眼睛望着天，天很高，遠處有一二朵白雲輕輕的不知飛向什麼地方去。

「願天保佑我們成功！」

雙手扳轉權姑娘的身體，捧着伊的臉；一個小得很可愛的鼻子，釘的嘴唇，白得很嬌媚的牙齒！微微的笑；自已低下頭去，一個永遠刻劃在心頭的不可忘記的吻！

沒有見面，又將一年了。在這一年內，自己的月缺了又月圓，月圓了又月缺，與權姑娘的心雖然有一次動搖過；但權姑娘對自己的好意，在我這不幸的遭遇裏，是怎樣也不會忘記的一個！

在雨夜的黃昏中，清晨的微風裏；當一個人呆呆的在回想一些過去的事跡時，首起爬進記憶裏的就是權姑娘！

秋風偷偷的吹過枕畔頭，寄語秋風：故人無恙，惟願權姑娘努力加餐！

集成老牌 麥精魚肝油

原料最上等 製煉最道地

含有人生生活素維他命之滋養料 極爲豐富爲虛弱胃呆氣喘咳嗽及病後失調之唯一良劑

大號玻瓶每瓶洋一元五角
二號玻瓶每瓶洋八角
彩印鐵罐每罐洋六角

上海南京路拋球場集成藥房發行

商業新聞

金融

金市過程 掙扎於七百元關口
美銀匯兌物價俱升 一天結果回落七元

金市昨仍下跌、而一天市況尙穩、掙扎於七百元大關、最初以海外銀市英降美升、五金交易所遠期銀價升四分三及二分半不等、匯兌一致回長、倫敦生金輸二便士、美官買新採金價仍計三十四元零一分、美麥長一分三七五、美棉升十磅音、股票漲一元八角八、毛盤開出初尙零一二元、繼降爲七百元光景、開後即破七百元大關、然因匯豐掛牌美匯祇升一二五、人心尙平穩、而多掙扎、入後內盤頗佳、路透電美參議員湯瑪士宣稱、彼主張壓迫政府於下屆國會時採取猛烈的膨脹通貨、乃掌一匯兌與黃金之新價格之説、聞之多大影響、但金市尙堅、後市開出頗穩、但因人心恍惚、美商稍塞美匯、廣幫售條、一度打破七百元大關、但最後仍穩、一天市況平庸、大致俱在待機中、結赤價一千零七十五元、今將一天市況誌後、

晨開爲七百元零零五角、較上週六下挫八元三角、物品開六九九元八角、匯市開出近期賣價英匯一先令三便士半、美匯三十三元六八七五、元茂恒泰志豐永賣、而自零九角遇至六九九元二角、但因正金塞滿會扒四月份美金八七五、此際屢有回升、浙江塞出三月份美金六二五、而自零六角降至六九九元內、上海扒三月份美金六八七五、但以恒餘大德成賣條、遂漲而仍自零五角跌至六九八元三角、入後元豐永兆豐昌上塞納條、市況恍惚不定、預悉匯豐掛牌英平而美匯升一二五、此際形勢尙穩、元茂永有所脫售、乃多盤旋、及至上海扒四月份三十五元二月份六八七五、穗昌瑞康恒昌永揷條、而升至七百元外、元盛永大康更進到零一元、上海塞三月份美金六二五、物品恒餘供給、退爲七百元、入後形勢平靜、無甚上落、無何海外略有消息、匯豐扒三月份美金六二五、志豐永元盛永福餘等進到零一元八角、永豐同泰昌逸扶供條、盤旋之下、午收爲七零一元六角、物品拍兩價、

後市開盤爲七百零二元、物品開二元七角、恒興元茂永恒餘成賣、而降爲零一角、但以正金尙扒四月份美金八七五、回升近一元、但以大康恒餘仍有供給、乃破七百元大關、而退至六九九元半、丙興餘低納條、形勢尙穩、福餘亦購、漸漸回升、匯豐扒四月份美金九三七五、而銀行仍要、元茂永進到一元半、正金扒結四月美金八七五也、恒興恒餘趁高脫手、又降爲零二角、麥加利扒三月份美金六二五、恒泰元豐永等買進、物品亦抬、收盤又升爲七零一元八角、物品抬二元二角、最後仍盤旋於一元半光景、查一天間最高價七零二元、最低價六九九元三角、有三元七角上落、結果較上週六下降七元、

揭價因匯豐銀行美匯掛牌長一二五、爲三十三元三七五、合標金價七一九元、照收盤價言、約撳十七元、較之上週六多撳四元、本月份登賬價七零八元、正月份七零三元、上午補水七零八元、下午補水同價、始赤價爲一千零七十五元、場內交易不多、市況不定、初由天津幫售予益豐恒三百兩、爲一千零七十八元、旋由益豐恒售予天津幫三百兩、爲一千零七十七元、後市更寂、本月份條子、仍剩四千四百三十八條、

場內交易平平、綜計順利鼎興瑞康志豐永永豐祥和大發永大康福昌丙興廣發永元春等居於買方、恒裕大興永源茂大德成乾昌祥福泰亨福餘同春恒興等居於賣方、恒餘元興永永德恒興先進後出、大連幫順利共做一千九百餘條、萬興共做一千六百餘條、軋進二百餘條、廣幫恒興進八百餘條、出四百餘條、正月份籌碼、綜計三萬三千七百五十四條、

匯市終以人心不定而鬆

前據外電、倫敦大條近遠期俱縮零六二五、美銀長六二五、英對美升一分七五、美對英長二分一二五、英對法升一角八、美對法長二分、倫敦生金降三便士、私電銀價長三七五、匯兌升一分二五、滬市晨開近期賣價英滙一先令三便士半、美滙三十三元六八七五、較之上週六計平、而美匯三十三元二五、上塲時銀行掛扒、而形勢仍鬆、前匯豐掛牌、英平美升一二五、法升一法郎、嗣後各長二五、餘未更動、揭曉後過程稍鬆、午刻以銀行閉口仍鬆而又緊、後市銀行續扒、華商人心不定而又鬆、最後尙平、收盤近期賣價英匯一先令三便士五六二五、美匯三十三元七五、較之上週六計英鬆零六二五、美硬三七五、法郎由麥加利塞出正月份五百四十四、華商約塞三十餘萬元、廣幫亦塞、今將一天成交錄後、

英匯晨開近期賣價一先令三便士半、華比塞十二月份六二五、午收近期賣價一先令三便士五六二五、後市上海扒三月份八一二五、收盤賣價自一先令三便士五六二五起至八一二五、買價照加零六二五、

美匯晨開近期賣價三十三元六八七五、正金扒四月份八七五、三月份六二五、台灣納四月份八七五、浙江塞三月份六二五、上海扒同月大八七五、大通售予上海、華比塞正月份零六二五、上海扒四月份三十五元、三井塞三月份六八七五、中南售予滙豐二月份三七五、滙豐塞四月份八七五、上海扒三月份六八七五、而塞六二五、華比塞三月份六二五、花旗塞正月份六二五、三井售予正金四月份八七五、麥加利扒三月份九三七五、麥加利塞五、大通吃三月份六二五、上海塞二月份三二五、正金塞三井同月八一二五、午收近期賣價三十三元六八七五、後市正金扒四月份八七五、麥加利塞正月份三十四元、十二月下半月八一二五、正金售予三井同月八一二五、而扒四月份八七五、浙江塞三月份六二五、正金納四月份八七五、華比塞二月份七五、收盤賣價自三十三元七五起至三十五元、二五 四月份八一二五、買價照加零六二五、

大條長一二五

國民社十一日倫敦電、大條長一二五、近期計十八便士六二五、遠期計十八便士六八七五、英美滙價開五元一角五分半、

洋拆庚續回高

昨日洋拆價格較前日又見上漲、計爲八分、較好二分、早午市相埒、劃頭亦仍無加水、慨做白劃、拆票交易、早市轉賬五百十餘萬、新交易三四十萬、午市交易六十餘萬、小總會中交易三十餘萬、銀行方面、昨値星期一（今明兩天）對於收解消息、自是增繁、外商銀行收解票款銀二百四五十萬、華商銀行收解票款銀一百三十餘萬、各種貨滙押墊什款收解銀五百五六十萬、押七百二十餘萬、出倉銀五十萬、洋七十萬、華商銀行收解票款四百七八十萬、特款收解洋三百五十餘萬、各種貨滙稅押墊什諸款收解七百七八十萬、進倉四十萬、日商銀行進倉銀六十萬、洋三十萬、錢莊洋公單收解五千二百餘萬、洋劃頭款收解九百三十餘萬、各路滙款八十餘萬、收現一二十萬、洋押款交易一百三十餘萬、鈔票收回及發出一百九十餘萬、客路來源因有還滙款、故而較多、計有五十餘萬、然去數仍少、祇三十萬、又本市票據交換所十一日交換總數、銀圓八百六十六萬六千七百六十五元八角三分、內計銀元四百二十萬零六千六百十六元六角五分、滙劃銀元四百四十六萬零六十九元一角八分、

江角突漲十元光景

昨日江南小洋、早市似較前午已好一元五角、爲八百四十七元、而午市則突然暴漲、竟爲高八元、爲八百五十五元、較前日午市漲十元光景、爲今年所創見之記錄、做出交易、早市七千角、午市一萬四千五百角、廣東小洋、早市爲八百零二元五角、午市又爲七角、爲八百零三元二角、結果較前午似略小一元之譜、做出交易、早市七萬五千角、午市十萬零五千角、銅元仍無上落、爲前日同價、爲二百九十五千、又做出銅元三萬三千大百卅千、合代價洋一萬一千四百元、

證券

公債疲落中滯盤旋之勢

昨華商證券交易所、市面有盤旋向下之勢、每盤均有漲跌不同軌之現象、終以大戶賣多於買、故漸形萎靡、時局并無顯著發展、但醞釀已久、和戰兩途、均無鮮明之表現、惟閩浙形勢、愈益緊張、戰雲瀰漫、已尖銳化、政治手腕、能否銷滅閩禍、成敗當在此數日中、證券市面、處此風雨飄搖之際、人心恍於上次之狂跌、進戶益加審愼、故市面於疲落中、略見盤旋之狀、昨日上午開盤、一八關稅漲一元二角、編遣裁兵亦好四五角、自遠期裁兵起、大戶賣出漸湧、漸見疲象、入後人心滯處、乃一致回跌、計反小去三五角至一元有零、次盤編遣裁兵鹽頭盤之跌勢回小六七角、而其他各種則又由平穩而趨堅、反好起三五角、漲跌不同軌、似有盤旋狀態、午後大戶仍有賣出、祇編遣尙覺平堅、餘則仍因供過於求而跌落二三角至二元之譜、市價結果、大致跌落二角至一元三四角不等、本月鹽稅狂跌一元六角半、而十八關尙好起一元二角、成交總數、計共一千八百七十萬〇五千元、現貨未有做開、期貨統鹽稅共七百四、萬元、裁兵佔三百四十二萬元、一九關善共一百七十二萬元、二十捲二十關共二百八十四萬五千元、餘則數萬至一百餘萬不等、交易所通告、因連日交易、仍甚繁忙、午後祇做一盤、展延一星期、至十六日止云、

通貨膨脹說復活
紐約股市有續高可能性

新豐洋行報告九日紐約股市、初盤平靜、旋即高漲三元光景、末後略鬆、蓋商業消息良好、美元疲萎、復因西聯電報公司與郵政電報公司進行合併計劃、交通股活潑異常、新通貨膨脹謠言、又呈復活、市況似將續高、半日成交一百零七萬零二百十股、美國鋼鐵公司十一月中共輸出鋼鐵四十三萬零三百五十八噸、較十月份減少十四萬二千五百三十九噸、（小麥）因利物浦報大、投機家補進及粗穀有力而漲、（棉花）財部發行短期庫券之成功、購金政策解餘之減消、及商業進步感助人心看好、廠方復有買進、金融書後計收買黃金每兩價格爲三四．零一元、不動、茲將道瓊斯指數列後、

	收盤價	較前日
三十種實業股	一〇二·九三	漲一·八八
二十種鐵道股	四三·〇七	漲〇·八六
二十種公用股	二三·六七	漲〇·九九

紗花

標紗有多頭了結

紗市趨落、形勢較爲軟化、以投機戶將多頭又行了結、同時現銷依然沉悶、時局混沌、而年假日近、銀根緊迫、紗銷仍無大量發展希望、就大勢論之、尙屬平靜、不過底盤不若前日之高堅、

〔人標疲化〕人標前市開盤、以多頭賣出、買戶減少、市盤轉下、各月跌一元四、六、八角至二元一角、午後市況略平、空方抵補、但交易仍少、各月漲二、三、四角、全日成交統計一萬七千五百包、查賣出賽大二千包、森康一千八百包、長豐九百五十包、穗餘四百包、裕記五百包、買進大豐六百包、吉豐六百五十包、裕昌九百五十包、同興九百五十包、協生二百包、大昶六百五十包、元泰三百包、收盤價如下、

人標收盤	漲跌	存賬數	人標收盤	漲跌	存賬數
十二月一七〇·九	跌一·〇	[illegible]	三月一七七·二	跌二·二	[illegible]
一月一七二·九	跌一·九	[illegible]	四月一七九·九	跌一·二	[illegible]
二月一七三·八	跌二·二	[illegible]	共計		[illegible]

〔紗銷微增〕現紗銷路較昨爲多、查全日各幫買去統計九百五十三包、行情與上日相仿、各幫買額如下、

四川 三〇　內地 三一　蘇州 一〇　同行 三〇　南京 [illegible]
廣東 [illegible]　江西 一〇　寧波 三　長沙 一〇

買方掙扎中之標花

棉市晨跌午漲、美棉稍漲、滙兌又長、採算盤無甚更動、而買方仍在極力掙扎中、惟績購加碼、故市盤一落即回、現棉銷路異常寂寞、另一消息、漢埠棉花存貨充足、售價平平、就本埠觀測、仍難良好、以紗價太低之故耳、

〔鄭標晨疲午回〕鄭標前市開盤、賣多了結、而紗市趨跌、實氣又盛、各月跌一角至二角半、午後本國加碼、各月漲五分至二角半、全日成交統計九萬零四百擔、查賣出恒益二千擔、大豐二千擔、森康一千擔、四百擔、棉記二千六百擔、信誠四千擔、源大一千擔、買進瑞記一千三百擔、庚豐一千七百擔、恒德五千擔、全昶一千三百擔、長豐一千九百擔、源興昌四千七百擔、元泰一千五百擔、收盤價如下、

鄭標收盤　漲跌　存賬數
十二月 [illegible]
一月 [illegible]
二月 [illegible]

〔廠需零碎而已〕現棉生意仍係零星、來源計姚花四百二十包、通花九百包、現花價如下、

火機花	三三·七五	鴻章廠進	八〇〇包	現貨送廠
靈寶花	四六·〇〇	裕豐廠進	六六件	又又
又	四三·五〇	東棉行進	九〇件	又又
陜西花	三八·七五	又	一〇〇件	又棧交

上週孟買棉市之回顧

上週市價無甚變動、印日會議頗爲注意、未歟解決不遠、因印國政府之爭點、已有接近之勢、歐洲商有自賣、但爲市場投機家所吸收、到貨漸湧、現貨方面、除印度商人買進外、本地廠商亦有問訊、歐洲交易無足重輕、中國略有進胃、兩錄上週統計如下、（單位千包）

	一九三三年	一九三二年
九月一日起收數累計	二七五	一〇三
週末現存	四九五	三六〇
九月一日起出口累計	三三三	一六八
輸往歐洲	八〇	一〇八
輸往中國	[illegible]	[illegible]
輸往日本	一五八	[illegible]
其他各地	[illegible]	[illegible]

糧食

標粉升降無常

昨粉市上午開盤後、各月份呈初穩繼疲之象、以洋麥報價、芝加哥回漲七角左右、坎拿大漲二角、故開盤後、各月份市面、尙見平穩、迨至二盤以後、因洋麥兜售不絕、喊價仍祇三元九角、故一部分廠家、均隨時脫手、遠期局面、一致向下、轉之初開、計落一二分不等、迨至下午開盤、人心又不見佳、並傳將有俄麥兩船、事先成交、價亦極廉、致市氣軟弱不堪、後以洋麥加稅有變更之說、其小廠及天津幫、一致抵補空頭、所以遠期市氣、立見回振、目下市面上落、或以時局、或以加稅、或以洋麥、傳說紛紛、殊少準確之見解也、結果本月份仍較小一分、一月份好一厘半、二月份好二厘半、三月份好一分、四月份好七厘半、五月份好二厘半云、

期麥仍受洋麥兜售打擊

昨期麥市面、上午開盤後、各月份呈平穩之象、以洋麥報價、雖亦回漲二角至七角左右、惟以吸戶甚少、買方無力、衆因現洋麥之兜售、不絕於途、人心終不免戒懼也、迨至下午開盤、交易已轉暢、市氣亦已回軟、因上午粉市既小、并現洋麥兜售仍三元九角、故賣氣一盛、價亦疲落、結果本月份不動、一月份小一分、二月份小二分、三月份小三分、四月份小四分、現麥市面、因標準步軟、廠買平平、故喊價亦已略落三五分、開南宿州四元二角七分、蒸灣麥四元二角四分、大利集麥四元二角七分、鮮埠麥四元二角半、計開一千五百包云、

晚稻到少轉緊

（滬南）來源稍稀、到各幫晚稻、船頭進二十號、（貨約三千餘石）、厚梗及杜洋尖各花色三二十號、（四千餘石）共計四五十艘、晚稻自前市似呈混沌後、昨日開手、尙有餘波、及後經售方以日來貨源漸多、前無此情形、則無異供需不分、有高貨者不無大熊、因之設法觀貨賺與、市形始見分濟、其時計青山帶採辦一千包、青市、湖州等帶納進二千餘包、各方相繼吸高、形勢似見轉緊、結果行情終算略起五分、本街店買與前相仿、以到貨較稀、市況站定、常帶蘇同南港等又漸及杜洋尖、俱都無榮辱、僅陰元略軟、

（滬北）各路到頭五十六七號、市上各貨去胃尙湧、白梗白元高稻價小角外、各稱帶被之勢、破價仍屬穩定、

客秈暢銷步漲

▲閩贛並貨…本街亦活

昨日客秈本客帶買均活、本客均係實銷胃口、市面存貨繪漲、國戶亦有買口、因見本客實銷暢辦乃不爲輕手、今後如再有國貨爭辦、市面尙須上漲、昨日高貨已步漲六七分、中次亦居穩站、全市由本街辦去江西機晚八百包、湖南機油三百包、價七元五角半、次至七元一角七分、又機晚七百包、價七元二角八分、次至六元六角半、叢湖元米一百包、價七元二角半、客帶去路以閩省爲最衆、閩省散帶如厦門、興化、泉州均有交易、且稚益似有繼續辦裝之必要、市上人心尤在堅好中、昨日辦去湖南糙米七百包、機紅米八百包、機紅二百包、糙紅米六百五十八包、紅糙米八百包、稅糙糙三百包、又機米二百包、行情較好大七分、

黃荳囤胃續佳

黃荳去路受上週之餘風、本街囤買、依然蜂擁、昨市除本街外、內地及出口亦有辦買、廠家因上中貨被國戶搶高、而貨主復喊緊、下中貨致各觀望、昨統市成交各荳約八九車、市價居平疲之局、

糖市

高片青漲起六角

昨日糖市、以匯金無甚上落、糖勢平定、公會劃盤二四粗砂白、普通貨叫十九元九角、照價無成交、轉口提貨仍開七元、粗高者七元零五分、十八至二十號中砂白十九元半、八九號荷赤綿口貨、二十元二角、MG嘜荷六元九角半、太古糖略小、B嘜爲二十元二角、CW二十元零五分、DY嘜十九元九角、HX嘜十九元七角、振記一號綿白升五分、一號爲十八元八角半、四號十八元二角半、香港莊三號十八元四角半、二號十八元六角半、號家開出高片青五百餘、十元零八角、比之前價好起六角、潮幫號家開出歐貨提莊青三百三十包、價爲十五元三角、

南北貨

碼生晒肉新陳交困

石碼生晒圓肉、年來以銷路呆滯、故價迭降、據報信前後已跌去十元許、因如市所存號貨、迄未開出、且行方有自辦貨、愈難出手、陳貨亦未免通、趨勢尙未能樂觀、

疋頭

呢絨本街銷塲尙盛

昨本街呢絨交易、尙稱旺盛、華特呢、直貢、平厚呢、線呢、色子貢、兼呢、法令蓋馬褲呢、大衣呢、袖裏、馬褲呢等、咸有開出、惟多屬零星盤、印生漲國貨華嗶、海京毛織物、導業、德豐紗織物、棉綸、茂業、鴻發等各牌條子與素色及羊絨駝絨等、亦大有成交、日貨薄花呢嗶嘰、馬褲呢色子貢、改頭換尾者亦拋出不少、西服業門市店進胃尤佳、袍子幫大衣作坊略少云、

五金

會司鐵漲價花園鉛絲回跌

會司鐵新近客帶廠家、均有添辦、故成交頗爲熱鬧、惟到貨鮮缺、積存有限、乘之來源價步漲、是以本埠人心良佳、行情逐步提升、現市每箱估三十元（老爾廠）及二十九元（新鋼廠）、比前漲起一元五角、聞昨日成交達三百四五十箱、而尙在談判者、亦有二三百箱、綜觀全市情形殊甚良好也云、

花園鉛絲、自軍界當局收削之後、市貨告缺、故標準漲至五元、昨日新貨則又到一千餘捆、已無斷檔之憂、開價則以來貨劇躍、故比前似覺鬆動也、

絲茶

海外日絲傾銷仍力

▼里昂廠經價難立住　里昂市場、日絲傾銷仍力、各絲織廠貪圖日絲價廉、爭搶辦就日、華絲價遂難立住、本埠信孚洋行昨接里昂絲市電報、B級白廠經三號銀月兎等牌每基羅祇開七十法郎、又跌一法郎、五批合華幣每包價約小十餘元、祇扯六百二十元之譜云、

▼絲頭湯繭銷尙暢　絲頭湯繭、邇來內地絲織廠用以織造綿綢、銷用頗廣、惜售價不高、每擔祇扯十餘元、昨日杭湖兩屬、計有一百八十擔運往云、

▼人造絲銷路轉暢　時屆冬令、人造絲銷落令、成交雖暢、昨祇本埠綢廠進婆克殺本色紅魚頭二號等牌本月份期貨二十二箱、價扯一百七十九元七角半至一百七十一元二角半淨盤、

▼黃白廠經絲呈滑平　昨日本埠洋莊絲市、續呈滑平、紐約休假、例無絲電轉澀、而英法市場、日絲傾銷不懈、黃白廠經、祇有絲品交易、價雖上漲、昨祇信孚等進白廠經二十包、黃廠經十包、價仍平定、

洋莊茶市一蹶不振

昨日洋莊茶市依然病靜、各廠莊均以近來歐洛哥綠茶銷路不旺、多持觀望態度、昨日全市僅祇怡和天祥兩行、買進珍眉針眉兩項、共計一百六十一箱、珍眉價開一百七十元、針眉售價自二十五元至二十元、兜跌二三元、其餘貢熙珠茶、均無人問及云、

縱橫百萬里

盡在眼底

申報六十週紀念所出之中國分省新圖由地學專家丁文江翁文灝曾世英三先生精心編纂調查準確製印精美價値之高研究學問參考之資可供各界人士之必要讀物

每册實價八元 申報特種發行部發行

得申報年鑑

一册勝購

尋常參考書

數十種

凡國民常識所需要者
凡普通人所應知悉者
凡一切活動之知識
申報年鑑中無所不有

定價每册三元五角　存書無多

上海漢口路申報館

申報年鑑社刊行

人人必備

申報月刊

最有價值定期刊物

▼論述國內時事—最爲精闢
▼研究國際情勢—最爲明瞭
▼介紹學術思想—最有價值
▼提倡生產事業—最爲懇切

定價全年十二册二元五角（郵費在內）

漢口路廿四號　申報特種發行部啓

市價

銀洋錢市

▲早市　江南小洋 八百四十七元　廣東小洋 八百〇二元五角　銅元 二百九十五千
▲午市　江南小洋 八百五十五元　廣東小洋 八百〇三元二角　銅元 二百九十五千

滙兌

●本埠匯豐掛牌
倫敦電匯 一先令三便士五
印度電匯 [illegible]
紐約電匯 三十三元三七五
法國電匯 五百四十四法郎
●中央銀行掛牌
倫敦大條 即期 十八便士六二五
又 遠期 十八便士六八七五
紐約銀價 [illegible]
英金 [illegible]
美金 [illegible]

金市

●金業交易所 [illegible]

證券

●華商證券 [illegible]

紗花

●華商紗布 人標棉紗（反手二十支人鐘） [illegible]
●標準棉花 [illegible]
●現紗 [illegible]

糧食

●滬南米市 [illegible]
●滬北米市 [illegible]
●雜糧交易所 標準小麥 [illegible]
●麵粉 [illegible]
●雜糧 [illegible]

絲市 [illegible]

茶市 [illegible]

五金（單位元） [illegible]

海味 [illegible]

魚市 [illegible]

進出口各貨彙報 [illegible]

油餅 [illegible]

輪船進口預告 [illegible]

輪船出口報告 [illegible]

四明儲蓄會 活期儲金

廿三年起加息一厘

閣下預備儲蓄請從念三年起：

活期儲金 存取便利 保障穩固 有餘則存 需用則取

▲甲種 存數一元起至五千元
▲乙種（用支票） 存數五十元起至五千元

週息四厘（原定三厘）

會址：上海南京路第三百九十號 電話：九○○六七 九三○三一

備有詳章承索即奉

本會各種儲金由四明銀行保本保息之資

啼笑風月

描寫兩性間的熱情生活 比啼笑因緣深一層的描寫

（原價八角） 特價五角四分 寄費加二

總代售處上海麥家圈新華書局

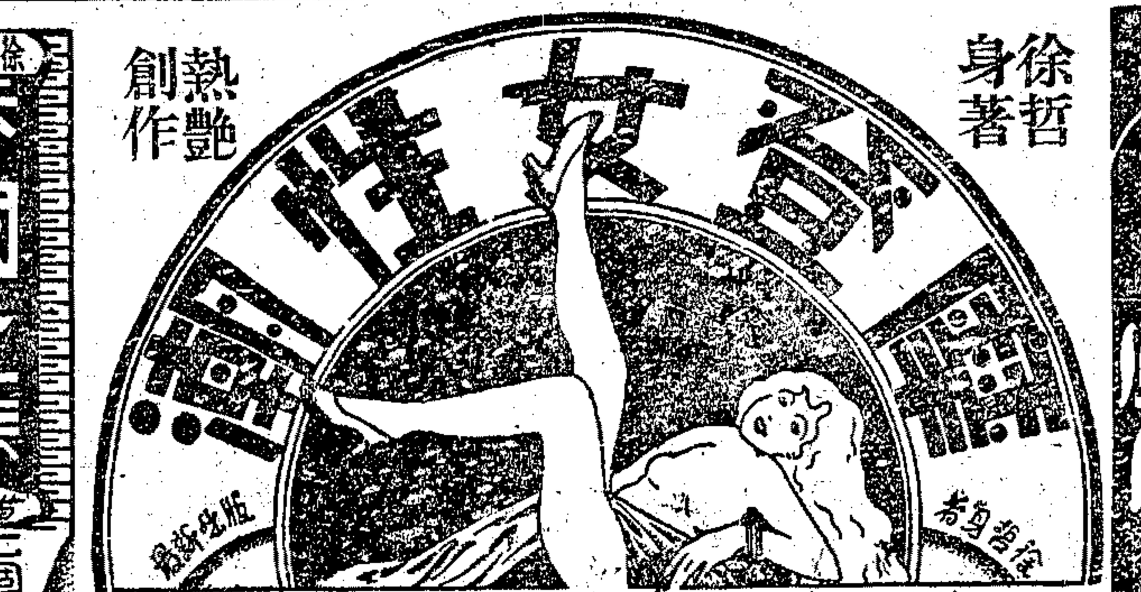

徐哲身著 熱艷創作

看了……熱不可當 聽了……妙不可說

欲知妙境……請看此書

窈窕少女……如入素描……引人入勝

看了此書……可以知世界百美之生活

恣意放蕩……人盡可夫

青春之火……慾情洩出

摩登女性潮目錄

特價 總代售 新華書局 外埠函購收 寄費 上海麥家圈 新華書局

不假來學快讀你閱一部快一包暗時暗 必好（黑⊙中盡是奇聞奇文）

徐哲身著

香國之春

描寫七個少女用盡心計去追求心靈的安慰 一個青年想盡方法來滿足她們的慾望

二厚冊定價一元五角 特價九角六分 寄費加二

新華書局

情形未有如余之惡劣者

今且七十七歲 而身體健適勝過五十之年 蓋服古露精神鹽已二十有二年矣

「余六年以還。屢欲將此數行以告世。迄未下只字。余六年來。披閱報章。以視有何惡劣之情形與余相同者。究未之見。未免可異。往者余常患頭痛。風濕骨痛。情形惡劣殊甚。非兩杖幾不能舉步。綠桌而行。非手執桌邊不可。此為余五十歲以前之情形。明年三月。余且七十七歲。服古露精神鹽已二十二年有奇。余因得以保持康寧。健適且逾於五十歲前。故欲宣傳古露精神鹽之盛名。當非余英屬。數年以來。余絕未患風濕骨痛。精神矍鑠。不減五十歲時。每小時且可行四英里之遙」——首民

要知風濕骨痛。乃由於體中積有尿酸過多。尿酸為針狀之晶體。刺痛即因此種晶體存在關節筋肉組織而起。古露精神鹽。為有力之尿酸溶劑。迅能挫其鋒芒。而驅之體外。於是痛止腫退。關節運動自如。此後日服古露精神鹽少許。必能激刺肝胃。使大便通暢有序。體內清潔。而有害之尿酸。亦無再積之機會矣。

各大藥房洋雜貨店均有出售

華北及上海總經理 立基洋行 上海四川路五十六號

（二）

談言

說產業落後國的利益

郁達夫

兩三年來，世界經濟大恐慌的波浪，席捲全球；原因雖然是在生產過剩，歐洲大戰後各國國民經濟不裕，一般購買力的消失，國際間賠款償還的結果，資本偏在堆積而不能流通等地方。恐慌的落局，自然就發生出失業的問題，政治和社會的不安問題，國際商場爭奪更烈的問題等等。

但中國因為產業落後，所受到的世界經濟大恐慌的影響，卻不甚顯著，所以有些論客，反在歌頌我們中國產業落後的好處。

第一，說到失業，中國的四萬萬同胞，有業者本來不多，除了幾處都會的工業勞働者外，大部分的壯丁，都以當兵打仗為職業。本來無業，失也無從失起，近來且到處皆在招募新兵，所以失業問題，在中國是容易解決的。

第二，說到政治和社會的不安，中國二十餘年來，本來也就沒有安過，所以老百姓對於怎麼是安定的狀態，怎麼是不安定的狀態，委實也分辨不清楚。

第三，國際商場的爭奪，中國向來就沒有過這麼一回事。奪來奪去，我們自己人中間，也還忙不過來，還管什麼國際不國際。

產業落後，既有此三得，最後還有一個大利，就是中國人乘此世界大恐慌的時期，卻得著了一個買外國便宜貨的機會；非但買者便宜，就是賣者，只教把中國商標一印一貼，也立時可以製造出許多同外國貨一樣的國產貨品來，豈不快哉，也豈不痛哉！

小樂子的蟋蟀

煥明

「這是蜈蚣變的！」

小樂子那尾紅頭蟋蟀不久就鬥出了名。日子長了些，連主人四德都聽到了「紅頭將軍」這名字。主人也養蟋蟀，且三天二天的把蟋蟀罐提到塘裏去賭輸贏。歸來時，如沒有帶點酒菜回來，準得找些事出來噴噴白沫，吐出些咒罵，即使鬧聲不響，就在那張拉長臉上也可瞧出他的蟋蟀今天是吃了敗仗，害他輸了錢。

「……牛放飽了嗎！你一定沒放飽，好吃懶做，那個蟋蟀拿給我瞧瞧看。」

小樂子把養在香烟罐裏的那尾「紅頭將軍」小心的捧出來，不知那末的一回事，他的心卜卜地儘跳。

主人瞧到烟罐子，臉色變憔鬱了：「把這樣好的香烟罐拿來養蟋蟀！哼，好大膽！」

幸而主人的眼轉到那尾蟋蟀上時，他的臉色就迅速地變成春天樣了。用一支金黃色的粗蟋蟀草對那小虫豸撥弄兩下，笑就在他臉上爬動起來。小樂子咬着食指站在一邊怯怯地樂了。

「鬥鬥看！」四德自個兒低語着，把「紅頭將軍」細心地趕進蟋蟀房搬到門裏，小樂子伸長頸子悄悄地躡近去。

「走開！」

於是小樂子開始就愛了。

直到晚上，「紅頭將軍」仍未歸還。小樂子懦怯地注意了兩天主人的臉色：主人撫摸着下頦，或是用食指搯搯鼻子，或反綁了手在大廳裏的「烏磚地」上來回踱着，安閒地。「哼！」他的眼突然兒閃閃地掉在樂子的臉上：「老是鬼頭鬼腦的，像個什麼烏樣兒，除掉放牛別的活像都沒你的眼！去削擔草泥來！」

午後，來了兩個携有蟋蟀罐的客。在大廳上，他們精細地把蟋蟀一一稱了分量。在二堆錢鈔邊，蟋蟀就鬥了起來。四德的是得了勝：他坐在圓桌邊慢慢地喝着酒，二條腿在桌下像患「抖瘋風」樣的不停地抖動着，咬了一口豆腐乾，瞧瞧桌一邊的蟋蟀罐獨自個兒笑着。

小樂子像影似的走近主人，愴惶地把視線亂擱：「我的那個蟋蟀……」他傾着子。

四德微微地楞了楞說：「小孩子養蟋蟀幹什麼？」

小樂子抖動嘴唇，俯下頭來咬着衣角。

「把大門背後的那二把鍬子拿去磨。」

小樂子還是攤住了似地獃着。

「吶，豆腐乾！」主人威儀又和柔地遞給小樂子半塊豆腐乾！「去，快去把那二把鍬子拿到塘沿磨磨快！」

他懦怯怯地接過半塊豆腐乾，拿了鍬子，悽悽惶惶的朝塘沿走。「紅頭將軍！」想到這裏，一陣喉嚨的力量使他的氣管抽搐起來，小樂子終於吐出一小塊還沒嚼碎的豆腐乾：對着塘中的影子嗚咽起來。

關於「現實的認識」與「藝術的表現」（續）

侍桁

徐先生更殘缺地而也不免有些歪曲地引用了我講「父與子」的那段話——（「父與子」，）以其對於現實認識的深遠，以其藝術表現的正確，使這種雛形漸漸地成長着，俄羅斯社會終歸出現了巴扎洛夫的類型的人……」——於是便論道：「這簡直把屠格涅夫說成一個上帝，是他的藝術製作力使俄羅斯社會出現了巴扎洛夫！」在這場合，他的論旨已經和我背馳了。我是在講「父與子」這個藝術品的社會影響的效果，而他還是在講藝術中的藝術部份的機能。我既承認巴扎洛夫是一個「新時代的雛形」，我就能明白這「雛形當已在現實中存在」，我既說屠格涅夫眼光的深遠，我也就能清楚「存在先於思維」，如果雛形不是從現實中捉取來的，他又在什麼地方呢？如果存在不先於思維，就說「父與子」這藝術品是與其表現的「雛形」的社會的發展毫無關係，而它的成長完全是社會的客觀條件使然」，這是等於那一面雖在談說着藝術而一面又根本否定了藝術的人的說話一樣。當然，社會的客觀的條件產生時代的人的這原則，是無法否認的；但在巴扎洛夫的這場合，徐先生是忘了藝術在其表現的人型的社會的發展的前途上所給與的規範了。而且當屠格涅夫從現實中捉取這雛形並給以表現的時候我們雖不能否定其已社會的地存在，而其存在之無明顯的社會發展的意識，由那書之出版的當時的社會的反響看來，也是不可否認的事實吧。但誰使這雛形得到明顯的社會的發展的意識，明顯地要求社會存在的權力，不在雛形中夭折，而終歸變成了一個實存的巴扎洛夫的呢？我們能說「父與子」這部書是與這種人型的社會發展沒有關係嗎？克洛泡特金在論這書時的那段報告，並不是騙人的——「現實使屠格涅夫寫成了這書，而這書更擴大地影響了社會。」可是能夠先人一步地從那尚未獲得明顯的社會發展的意識的現實中便捉取了雛形，而且給這雛形預定下明顯的社會發展的規範的藝術家屠格涅夫，的的確確是在演着預言家的職務了，這話又有什麼「可笑的」呢？不只寫「父與子」的屠格涅夫是一個預言家，寫「沙寧」的阿志巴綏夫也是一個預言家，不過後者是一個不正確的預言家而已。並非我有意要「把預言家這個頭銜加到屠格涅夫（或其他俄國作家）的頭上去」，實際上近代俄國文學作家中是太多預言家了，而這一點恐怕也正是近代俄國文學的特色之最主要的一點吧。

徐先生很有興趣地說，我「簡直把屠格涅夫說成一個上帝」了，自然，我也不會那樣地推崇一個作家，可是同時我也不能像徐先生那般把藝術家看成完全被動的機械的毫無自由意志的人，除去在那麼一塊現實的原料之外，在藝術領域裏的藝術家，當創造人物的時候，是和在宇宙裏的上帝沒有什麼差別的。上帝造人固然是隨心之所欲，而藝術家造人卻也不能就像一個照影機。請允許我杜撰一個新的詞句，藝術家是他的藝術製作的領域裏的「上帝」！把藝術取用的現實看成了那麼一塊死東西，藝術家對之毫無辦法，只能作一個照相機，這是把藝術家的職務看得太易也看得太低了。因為徐先生對於藝術的認識的程度是這樣的，所以他才會問：「……難道他以為阿志巴綏夫的藝術製作力再高明一點，就可把沙寧變無為有麼？」已經認定了這誤謬地藝術表現出來的固形的沙寧是社會的地不存在的，縱有上帝的神力，也是枉然吧。」然而這前題已經就錯了。據我所知，一般文學史家並不完全否定沙寧的類型的人的社會的存在，可是那被阿志巴綏夫表現在藝術裏的固形的沙寧，因為先是藝術的地不真實，所以也就不會有社會的地存在的可能了；更明確地講，「沙寧」的作者對於他製造的人物的認識是錯誤的，而表現在藝術裏給這人物的社會的發展的規範也是錯誤的，真實的在社會上發展的波瀾走向了超越遼遠的相反的路了。當我講到沙寧的非真實性的時候，我是說這顯示在藝術品裏的沙寧的，——按照阿志巴綏夫對於沙寧的人物的認識，對於沙寧的藝術的表現，以及他所預言給沙寧的「應當如此」的設想，沙寧是成了作家的幻想的果實了。反過來，若依從徐先生的機械的看法，凡是社會的地存在的東西，作家總能夠把它寫成真實的了，而我們時常看見，或是因為認識的不正確，或是因為表現的不正確，真實的也被寫成不真實的了。「沙寧」的作者既是這樣的一位作家，那麼徐先生也就無需為他辯護，而說：「侍桁先生的批評真是苛酷啊！」

但一點我總應當向讀者和徐先生道歉——即，我不能直接地讀俄文書，根據不甚良好的幾種譯本，如果對於原作的藝術不能得到充分的認識，而便下了如上的斷語，那不止是苛酷，而更可以說是武斷了。不過若以其他的俄文學作品的譯書比較來看的話，——如果「沙寧」的譯本不是一個特殊的例，「沙寧」，作為一本享有世界聲譽的名著，它的藝術的製作力，實在是相差得太遠了。

兩兄弟（五六）

莫泊桑著 李維克譯

他決定趁着自己還鄉的機會，邀大家到離約安去作一次郊游，晚飯後再邀大家到他的新房子裏去喝茶。羅蘭老爹想要由海道去，但因為路遠的關係，並且由海路去如果遇着逆風的話，說不定什麼時候可以航到，大家都不贊成他的辦法，結果租了一輛四輪馬車去作這次遠足散步。

大家在將近十點鐘時候動身，以便趕到那邊午餐。那塵土蔽天的大道展開在洛曼底的郊野中間，麥浪起伏的平原和圍着樹木的田地使得這片郊野像是一個無邊的公園一樣。在那被兩隻肥馬拖着慢慢前進的車子裡，羅蘭一家人，陸醉米太太和博齊汝船長大家都沉默着，被車輪的聲音震得聾了，並且大家在那雲霧似的塵土裏閉了眼睛。

這正是成熟的收穫時期。在那深綠色的直蓿，生綠色的甜蘿蔔旁邊，黃色的麥子以一種金黃的亮光照明着郊野。這些麥子好像喝了那落在它們身上的太陽光一樣。這裏那裡都有人在開始收割麥子，在那受着鐮刀攻擊的田裡，我們看得見人們搖搖擺擺，把他們那翼形的大叉在地面游來游去。

走了兩個鐘頭之後，馬車折入左邊的一條路上，從那轉動着的風磨，那憂鬱的灰色的遺留物，那腐了一半而被永遠廢棄了的，那些古舊風磨中的最後的存留者的近邊經過，隨後便走進一個美麗的院落，在一所漂亮的房子前面停住了，這是本地有名的客寓。那綽號「美人亞爾浮齊」的女主人，微笑着走到車門口，把手伸給那兩位在太高的踏腳前躊躇着的女太太。

在一個帳篷底下，在那有蘋果樹蔭覆着的牧場邊上，一些外鄉人，一些從愛特爾達來的巴黎人已在吃着午餐；在屋子裏面大家也聽到一些人聲，笑聲和碗碟的音響。所有的飯廳都坐滿了，羅蘭一行祇好在房間裏吃着。突然，羅蘭看見壁上掛着一些捕灰色海蝦的網子。

「啊！啊！」他叫說道，「這裏也可以捕蝦嗎？」

「是啦，」博齊汝船長回答，「並且這裏還是全海岸捕得最多的地方呢。」

「好極了！我們吃過飯去捕蝦如何？」

恰好那天三點鐘的時候潮乾，於是決定下午大家在礁石裏面捕蝦消遣。

大家都吃得不多，免得把腳踏在水裏的時候有腦充血的危險。並且大家都想留着肚子吃晚飯，因為晚飯已經定了豐盛的酒席，六點鐘便得備齊等他們回來吃。

羅蘭老爹沒有耐性兒。他想要去買那種和牧場裏捉蝴蝶的東西非常相似的專門捕蝦的器具。這東西叫做Lanets。這是一些網做的小袋繫在一個轉在一根長棒盡頭的木圈上。亞爾浮齊老是微笑着，把這東西借了給他。隨後她便幫助兩位女太太做了一個臨時的裝束，免得把她們的長袍弄濕了。她把一些短裙，大的毛襪，草底鞋等借給她們。男子則把他們的皮鞋脫去，在附近的鞋匠家買了舊鞋子或木鞋穿着。

隨後便一齊上路，肩上擱着蝦網，背上負着背簍。陸醉米太太在這種裝束之下顯得非常好看，顯出一種出人意外的，農家女人的勇敢的風韻。

她把亞爾浮齊借給她的那條短裙很俏皮的捲起，用針縫緊了，以便能夠放胆在那些礁石上面跑着跳着。她把腳踝和小腿的下節露在外面，這是那種強壯而又婀娜嬌小的女人的堅實的小腿。腰身沒有縛緊，可以隨意轉動；她還找着一頂園丁用的黃色闊邊大草帽戴在頭上，草帽的一邊捲起用一支柳條扎住，使她現出一副敢手似的勇敢的樣子。

亮雞牌 解毒精 無上聖藥

主治 小便破腫 尿管刺痛 腎炎潰爛 淋濁串核 口鼻爛瘡 包頭疳瘡 魚口橫痃 婦女除癬 梅毒穿頂

上海新西橋北首 濟華堂藥房發行 每瓶一元二角 各藥房均有出售

亮雞製牌 骨痛精

上海西新橋北首濟華堂藥房發行 每瓶一元 各埠大藥房均有經售

主治 瘋濕骨痛 寒濕凝筋 酒瘋脚腫 手足拘攣 腦骨刺痛 肩背腰痛 骨節酸楚 偏正頭瘋 鶴膝瘋痛 筋絡牽痛 邪瘋感冒 半身不遂

申報緊要分類廣告

徵求

尋人 今有陸家浜三官堂路五十五號新中興機器廠於十二月九號上午失落男小孩一名王二寀年十六歲身穿紫紅毛葛夾袍格子布脚鞋長面白臉如有仁人君子得知下落來廠報信者謝洋五十元如將小孩送到本廠者謝洋一百元以待決不食言 新中興機器廠啟

函授商業免費招生 各省失學青年地方救濟 設而學校 函授尺牘算術商學簿記會計銀行等科免學費 附郵二分◎江蘇鎮江布業公所巷立人學校

最正當職業 新法確實無條件成績卓著 送欲請附件公開奉郵 費寄索五角回件郵區 轉余杭州五支局即贈

家庭職業 針灸術病理學 志斯術者且可科學溫灸研究法一厚冊附郵票四分即寄 報告溫灸術針灸學 贈針灸術指導 浙江寧波東方針灸學社

傳授醫學 部人等提倡醫學創設研究社傳授西醫各科函授 學識不論面授函授均精細指導保證成功 附郵五分上海跑馬廳路八七號徐後醫師

催眠術 當面傳授通信教授治病一月成功 上海愚園路億定盤路西首中國精神研究會

實業工藝招添函面授學員 本會研究化妝品肥皂洋燭汽水等十餘種 資成功上海老靶子路天寶里中華學藝研究會

贈 風景照片 愛情照片 影星照片 名伶照片 戰地照片 小囝照片 剪券附洋三角即寄上列六種照片 上海塘山路東南攝影社

賀年片 剪此廣告附郵票五分寄上海郵政信箱一八六二號即寄年片一組 上海美術建設社

啟事

朱彥博兄鑒 茲有要事祈速來一敘并悉令堂抱病見字速來至要至盼 弟中雲啟

香港南強日報謹向陳向元先生道歉啟事

林宏棠啟事

江蘇上海第一特區地方法院公告

聲明

離婚聲明

朱泰清律師代表源茂昶和記綢布莊債權團反對王效文陳桐律師代表該莊召盤聲明

其他

廣東萬元堂秘製 人參精聖藥 冬令第一補品 延年益壽 每瓶一元

總代理源煙銀行 河南路拋球場 電話一三四七〇二號

遺失股息單聲明 遺失儲蓄會單聲明 遺失聲明 遺失提單

政府註冊 嚴禁假冒 道南石醫生 天然治瘋草

朱少雲製 瘰癧子頸靈藥 診病時間

喜信 遺精！肺癆！

申報月刊為全國最有價值之定期刊物 全年十二冊二元五角（郵費在內） 上海漢口路廿四號申報特種發行部

三星舞台

炳記

（地址）浙江路牛莊路　（電話）九一〇五八號

內部裝修一新　空氣流通　溫度如春　實惟一之大戲院

轟動全滬　續接新排　義俠奇情　連台新戲　排練純熟　馬上開演

彭公案獨霸春申　◎　廿三本中大更新　◎　機關白玉大阿福　◎　活動瑪瑙小老八

◎新排新戲◎新排新戲◎新排新戲◎

廿三本彭公案

◎新排新戲◎新排新戲◎新排新戲◎

盜牌印盟兄弟忽變佳偶　◎　捉臭虫兩歐陽異想天開

先報告一幕 君有所聞 並未親見的

▲中國古代技術？

◎陸地飛騰的女俠客 ▲當場顯技・並不假借▼

◎分身奇術的歐陽德 ▲立時分身・毫不遮蓋▼

（陸地飛騰）與（分身奇術）這兩種技與術・都可以說是婦孺皆知了・並且是任何人・都是很渴慕的・想一看這種（技）和（術）・可是在這念三本彭公案中・都能實現・貢獻在諸君們的眼前

一位娉婷玉立的美女子・他竟是一位身懷絕技的（大女俠）他能在相離・三丈多遠的・兩樓之間・並且身後背定一人（騰身飛過）

歐陽德的（分身奇術）尤爲曠世奇觀・當場之中・既不滅燈・亦不閉幕・立時變出兩位歐陽德來・服裝一樣・舉止一樣・最難得的是口音一樣・相貌分毫不差（幻歟）（術歟）眞眞奇怪之極矣

◉重金禮聘天賦歌喉調高聲逸文武全才老生◉

趙旭聲

准新戲廿三本彭公案登台

◉重金禮聘家學淵源獨樹一幟全才超等藝員◉

鄭灋祥

准新戲廿三本彭公案登台

今夜准演　**廿二本彭公案**　最後天數

錯裡錯鈎娘刺仇先尋死　◎　假中假歐陽被擒反捉人

◎◎◎◎◎◎◎◎◎◎

各界注意　特聘新舊　劇家新排　上海最近　實事新聞　四姨太太　風流艷史　寫實新戲　現正趕排　先行預告

潯劉寵妾史

講戀愛姨娘們私通奴僕　◎　亂倫常老頭兒白晝宣淫

共舞臺

榮記

愛多亞路大世界東　電話八四八〇八　八四七一八

夜戲目價：特別廂一元　特別樓八角　優等廳六角　優等廂五角　頭等廳四角　頭等廂三角

小達子（即李桂春）　雲艷霞

◎飾包龍圖◎　◀飾金孔大仙▶

◀今夜初次開演▶

新排機關佈景滑稽情節特別打武人人歡迎李桂春君平生得意唯一拿手傑作

七本狸貓換太子

白玉堂負荊請罪　◎　包龍圖大義滅親

張如庭　林樹森　高雪樵

（七本狸貓飾范仲禹）（梅龍鎮）（七本狸貓飾八賢王）（三本鐵公雞）（七本狸貓飾白玉堂）

▲包龍圖 大掉搶花

奸賊龐吉・被羣君趕逐・逼入皇妃寢宮・宮中有龍牀一座・櫥櫃各一・龐吉心慌意亂・向龐妃乞援・龐妃將吉匿入龍牀・自己鑽入櫥中・包公一眼瞥見・追進龍牀・安樂王范仲華奔入櫥中・眼睛一霎・龍牀帳子揭開・包公與龐吉都不知去向・却變了龐妃與奸賊孫秀・龐吉却被包公在御櫥中扭了出來・安樂王竟不知從那一條歧途誤入御櫃中去了・

▲這樣離奇變化的機關佈景・有人說並不希奇・總是在戲台上開幾個窟窿・包龍圖鑽了進去・在台板底下掉包・

▲如果能在台底下掉包・當然不足爲奇・所奇的就是牀櫥櫃三種傢具之下・都是空洞洞的・並燃着明晃晃的電炬・休說是冠帶整齊的包公通不過・就是飛過一頭蒼蠅・也要被看客識破・這個搶花究竟掉在那裡・眞有些神不知鬼不覺咧・

中國最偉大遊藝場

蒲記 大世界

門票每位小洋兩角

十餘年前曾經轟動山東全省之一胎兩奇孩

現已長大成人嚴守秘密

經本世界挽人再三情商允其不宣佈眞姓命方肯來滬

秘密公開 兩個奇怪人

一個三隻脚

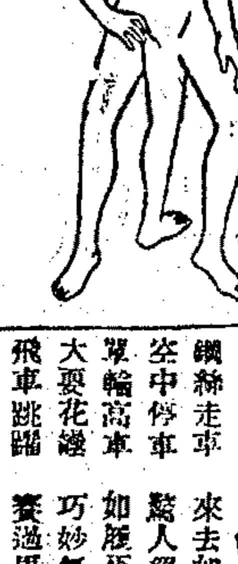

一個有尾巴

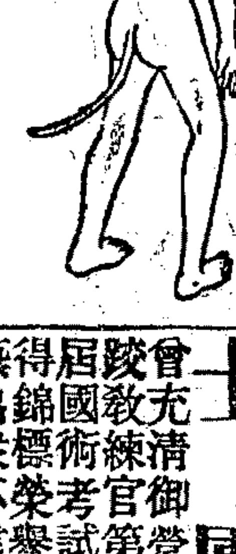

全身畢露確無絲毫假借

准今天起在本世界展覽

飛車

重金禮聘　海外歸來　轟動全滬　人人歡迎

鋼絲走車 來去如飛　空中停車 驚人絕技　單輪高車 如履平地　大耍花鎗 巧妙無比　飛車跳躍 賽過馬戲　花樣繁多 百看不厭

名震華北 力士武術團

曾充清御營擯跤教練官第三居國術考試獲得錦標榮譽武藝出衆不言可知准今天起在跑冰塲中日夜表演

大劇場　◆日戲◆　趙白張榮何官張　連壁　叔安遠亭　嬌鸞玉蓉寶庭文　花受金綺

武家坡　蓮花湖田錯禪田雁橋　饅頭庵

◆夜戲◆　八本張玖瑄

影戲　他人的情

共和閣　向大人　樂衆　話劇社

王呆公　王雪艷　汪優游　王美玉　王君達　王劍心　錢麗麗

◆日戲◆　美玉登台　玉人來

◆夜戲◆　初次開演　張愼玉編　著名小說　唯一社會新劇　二本廣陵潮

田周笑吳陸葉新中鴻童愛天天菊賽寶名施施徐筱呂開張于神周小
雙血嘻秀奇侍光華慶子美影韻花芙雲花湘春哥笑笑花紅少武杏人
亮血嘻珍奇田（歌舞）社堂團社團集大蓉集（會唱）雲軒東亭峰炮玉亭團泉國

申報本埠增刊

中華民國貳拾貳年拾貳月拾貳日星期貳

（不另取費）

慎昌鐘錶總行

專設修理工場

廣聘優秀人才 充備原來材料 返舊還新 取費低廉 並有機件專配 不碎表面

南京路拋球場東首 電話四八〇一八

G&S

南京路虹廟對面・電話九二三五七 轉接各部

上海國貨公司

南京路創辦最早的國貨公司

抵抗外貨侵略的國貨大本營

實行・第二・計・劃・舉・行・空・前・的・大・贈・品

奉贈

提倡國貨券

今日向本公司購貨五元……

第一特獎獨得 壹萬元

依照民國廿三年二月十五日萬國儲蓄會開獎號碼給獎

其他得獎號碼共有一千五百餘張

大都會照相館一元代價券一張

熱河血淚史影戲券一張

冬季大廉價

綢緞○皮貨○棉織○布疋○呢絨○襪衫○絨線○新裝○鞋帽○土產○香品○以及各種日用品

一律特別犧牲◉空前削碼廉賣

本公司擴充計劃之完成。為國人愛護國貨。努力生產救國之結果。茲又實行第二計劃。各種優美國貨。除舉行冬季大減價外。又加額外大贈品。實為冬季中千載難逢之機會。尚望各界愛國仕女。爭先惠臨。以表顯萬衆一心。不忘國難。提倡國貨。培植國力之精神。

今日中央大戲院首次公映

熱河血淚史

內容摘要

有勞苦之宋院長 有熱心之朱將軍 有萬人雪山行軍 有健兒冰地血戰 有殺敵之孫殿英 有殉難之唐聚五

有英勇之大刀隊 有義俠之老北風 有熱河古宮殿閣 有關外萬里長城 有無數義軍領袖 有千萬無名英雄

古人救國復仇。有十年生聚。十年教養之訓。今我國民額五萬萬。不待生聚。祗須教養。教養之道。首重生產。生產來源基於國貨。國貨廣銷。能養工人。國貨餘利。能教兒童。工人為生產之國力。兒童為基本之國力。願國人轉移購買外之資。以購國貨。作於己無損。於國有益之舉。關。張慧冲所攝之熱河血淚史。今日在中央大戲院首次公映。諸國人爭先惠臨。以痛賞冰天雪地中義勇之健兒。以慰憑弔為國死難無名之英雄。使我國愛國民衆。就觀破碎河山之心。共發興國復仇之念。則五千萬人之德意志所能為者。未必我五萬萬人之中國獨不能為也。

本公司為鼓勵國人愛國。凡今日購貨國貨五元者。概贈價值一元之大都會照相代價券一張。熱河血淚史參觀券一張。及價值萬元之國貨贈券一張。要國爭先。勿失機會。

新華歌舞劇社

全體健美少女義務參加登台

（一）前奏曲　（二）蓓蕾舞　（三）嫁給勇士　（四）特別快車　（五）茉莉思鄉　（六）桃花江　（七）娘子軍

大都會照相館

大都會照相館為中國有聲電影發明家顏鶴鳴君所創新。攝影藝術。高超可想。茲顏君為鼓勵國人。多買國貨。並觀已入敵手。破碎河山之遺恨。特犧牲藝術代價。贈送價值一元之代價券五千元。購貨五元。奉送一張。送完為止。幸乞注意。館址上海寧波路新光大戲院對面。

談言

某種事件

非人

小竊，盜賊，綁匪，這一類的勾當，天然都是作奸犯科的行為，王法條條，原無赦理，輕者處以徒刑，重者以衛生丸相餉，固是咎有應得，法網難逃。

但是小竊，盜賊，綁匪，到底是人，其中「賊星照命」甘作非法行為的，不能說完全沒有，但究竟少數的少數，大都數原是為饑寒交迫，不得不鋌而走險，所以不同他們根本治療，這一類的病症總是難瘳，除非殺，否則無論拘禁幾月，甚至幾年，一旦刑期告滿，還是要幹他們的勾當，並且知道他們「跌進去」一次，就膽大一次，因為他們除此以外，簡直沒有辦法，沒有生路。

即如某種事件，天然亦是打家劫寨的行為，王法條條之下，自然有殺無赦，但幹這勾當的，雖未必饑寒交迫，但一定有與饑寒交迫同等的重大要求，方敢幹此作奸犯科的事實，準此以談，應該想法，使他們不致於饑寒，更不至藉口饑寒等等而為作奸犯科的事，否則即使處以徒刑—因為決不能完全處以死刑—他日依舊再來一回鼠竊狗偷的勾當，所謂「單有千日做賊，而無千日防賊」。

賊天然是最惡劣的行為，做賊更為「勸脫兒們」所不齒，被竊的當事人，自然是恨之刺骨，必欲置諸死地而後快，但自旁人看來，天然另有一種感想，這種感想，的確並非同情於作賊，但畢竟與當事人的感想不會同樣的深刻，可以斷言。

小竊，盜賊，綁匪，的根本救濟方法，曰有罪犯習藝所等等在，可以治療，若某種罪犯，更有何種根本辦法以解決之歟？這個答案，原是非常複雜而難言，我只有敬借孔老先生一句話，作抽象的說法，曰，「修己以安人。」

斷水糾紛

韋拔

上海，是一個動人的地名。上海的市民，是有福的，不聽見砲聲，也不看見飛機下炸彈，——雖然在「一二八」時曾有過一回，但現在總是沒有了，總比其他的各個省分為佳。——至關於生活所需的種種部門，吃則有中西大菜，穿則有中西服裝，住則有高大洋房，自來水，電燈，電話，煤氣爐灶，行則有電車，自動車，娛樂則有遊藝場，影戲院，跳舞場等等，更有其他各地所或有或沒有的種種便利，如抽鴉片，如賭博，如嫖窰子，如上按摩院……凡是二十世紀的都市裏所應有的，上海無不有。可隨着你的意向去花錢，而沒有內地的種種束縛。於是內地一般的人們都紅着眼說：「天堂！」「天堂！」驅投奔到這個都市裏來作市民，而上海也就這樣更繁榮起來了。

但上海的繁榮，雖建築於三百萬市民的身上，而大權則假手於百十個帝國主義半殖民地的統治者與其買辦階級之流的手裏。所謂一切現代化的幸福的享受，是在「柔馴地受剝削」這一條件之下換來的。要是對於剝削的政策，承受不了，而敢稍稍喊出了一聲「痛！」那末你就有吃不着你種下的繁榮之果的機會。

不信請看最近滬東柏福，柏祿，柏葵三里的斷水風潮，就可知道帝國主義者是怎樣難於掩蔽他這付面目了！

計自英商自來水公司實行加價以後，各地斷水風潮，就報不絕書。用戶雖具有決心，而公司方面則憑用高壓手段，以「斷水」相恐嚇。柏福等三里斷水糾紛，發生已逾月，因用戶的決心，與公司方面態度的强硬，以致迄未解决。該數里業主及用戶，雖曾推派代表向工部局請願，亦未得圓滿結果。而自來水公司方面，則以用戶的不甘受屈服，認為大損其「英商」的尊嚴，故斷水之後，尤以為未足，最近復將里內費銀二千餘兩所裝置的太平龍頭截去，並非特截去里內的太平龍頭，更將汾州路平涼路間（該里附近）馬路上的太平龍頭總水管關閉，因此涓滴俱無，致使二千餘人日用水源，發生恐慌。「民非水火不生活」，該數里住戶為維持生命計，乃不得已備具大批水缸，僱用挑夫向黃浦江挑水應急，但污濁的黃浦水，怎可充作飲料，而火警的發生，更尤堪虞，不能不說於全市的治安有重大的影響。但在半殖民地的統治者的眼光裏，這是得有應得的——誰叫你們不願柔馴地受剝削，而偏要喊痛呢——這便是「福地」上海中「沒福」的事實，

我們知道自來水是一種公共事業，公共的事業，應以謀公衆的福利為前提，何況用水問題是直接關係着全體市民的健康與生存的問題，決不能由於一部分人去操縱的。但在這資本主義的社會裏，資本主義統治下半殖民地的上海，還還有什麼話說！

柏福等三里二千餘居民，不能不說他是造成「繁榮的上海」的一員吧？但結果呢？為了不甘受剝削，喊了一聲「痛！」便蒙着生命的危險喝黃浦水！同樣的每個繁榮上海的人員，對此應作何感想呢？

大家歡迎

宓耳

這兩天本埠消息最惹人注意的當然是馬可尼的行蹤了。在科學界有像他這樣偉大的發明，馬氏之值得我們的竭誠歡迎，並不是一件偶然的事情，況且外國人歡迎，我們中國人，和我們中國人歡迎外國人，只是各盡地主之誼，而不是異乎尋常令人側目的舉動。可是，事實告訴我們，外國人有時確有值得我們歡迎的價值，而我們中國人到外國去的能給外國人歡迎的價值，可說是絕無僅有！譬如：前次來的蕭伯訥。他在世界文壇上的權威，和他白頭少年的精神等，在在多值得我們去歡迎他來，給我們枯之得可憐的中國以有益的指教。這次來的馬可尼是個電機發明家，自然更值得我們的歡迎。他們到我們這裏來，能替他們的祖國增光輝，能給我們這班後進以異確的嚮導。因此他們的游歷，非但對他們個人或祖國為有益，就是於一班的人類，也像大雨之於將槁的苗，真是受惠非淺啊！這也就是有幾位外國來賓所以值得我們歡迎的之最强有力的理由。

那末，我們中國人年來到外國去而受到外國人熱烈歡迎的，除了宋財長之外，恐怕就是天下聞名的和平軍人張先生了！他的給天下「聞名」，當然也不是偶然的。他是犧牲了一切來顯出他擁護世界和平的精神！而九一八之後他得不到世界和平的獎金，我們應當請馬可尼發明陰陽電報，那末我們可以拍個萬急電報給王無能，請他在游地府的時候，到閻羅王面前替那位和平少帥呼冤！

世界和平獎金委員雖然不能賞識我們的張少帥，國內同胞雖不能見諒他，而外國人却很歡迎他。你們不見他在外國也像蕭翁和馬氏之受人歡迎嗎？可是歡迎的用意，各不相同。我們歡迎蕭馬等先生，我們的意思，一方是表示敬仰，一方是請指導我們的後進；而外國人歡迎張先生，其意恐怕是想提高他的地位，希望他將來再回祖國任軍政要職，送些領土給他們，正像在九一八時送給我們的矮鄰一樣！

張先生將歸來了，認設國府將委以重任。我們且看他和平精神第二次的發揚光大吧！

新新公司

非常大減價

皮貨

舶來白眉新式女大衣 每件四十四元四
俄國西爾皮鑲登女大衣 每件廿六元八角
真正海貂大衣領 每條五元半起
正關東大貓灰鼠貝大衣 空前平沽

煙草 買一送一

五十支船牌佛多利雪茄 每合三元七角半 買一送二
五十支船牌力古士雪茄 每合三元七角半 買一送一

冬季競賽大禮品會

全部三樓琳琅滿目 精美禮品特別廉價

最新省煤火爐 五金部

工作特別比衆精巧 定價低廉歡迎比較

贈送 最精美最偉麗

廿三年份大日曆 購貨五元 奉送一組

國貨產銷合作市場

四樓特殊創設 集中國產精華

女莊 絲襪 一元三雙
男莊 毛襪 七角三雙
洋什部

呢絨棉布聯合大傾銷

疋頭

雙面條子絨每丈一角 雪白棉絨每尺一分 凡購買呢絨一尺可買特價棉絨一尺例推

中西綢緞二折至八折半

綢緞

最新法國香緬綢 每尺四元九角七分
瑞士新條紋毛葛 每尺三元八角二分

中華百貨商店

南京路中 浙江路東

冬季大減價 新奇大贈品

綢緞

浪蝶綢 每尺六角半
鳳翎綢 每尺三角

化妝

花王霜香皂 每盒四角
蔻霜 每瓶六角（買一送二）

棉毛織品大貢獻

羊毛手套 每雙五角
羊毛運動衫 每件三元
女裝衛生袄 二條九角
雪白開士咩圍巾 每條九角
真羊毛男女襪 每雙六角半
小方跟長統羊毛女襪 每雙九角半
駝色棉毯 每條一元七角
上等木棉 二磅八角

襪部

羊毛女襪套 二雙九角
雙線男襪 六雙八角

疋頭

意國花呢 每尺一元六
各色素毛葛 每尺一角六

凡購甲種男莊皮鞋一雙 贈上等鞋蓋一雙
凡購甲種女莊高跟鞋一雙 贈中心牌真絲襪一雙

（提夾）

不脫毛牙刷 六支五角
十二寸牛皮箱 每只一元六角半

綢緞部贈品

九兩上紡 一疋
四八素綢 一疋
上等絲棉 一斤
軟緞褲料 一條
湖縐褲料 一條
碧鶴縐旗袍料一件
幸福縐旗袍料一件

（帽部）

羊毛羅宋帽 每件八角半
英國平邊呢帽 每件十二元半

（搪磁）

玲瓏火爐 每只四元九角
謙信花痰盂 每對四元九角半

詳細辦法請駕臨參觀

中國人買中國貨請到

南京路大陸商場

今日舉行第二次兒童游樂市

●教育玩具●兒童讀物●文具糖果●輕便車馬●珍禽奇卉●異蟲名魚……等●

本市是啓發智慧的王宮・增進常識的寶府

歡迎全市兒童參觀

中國國貨公司

一冬節禮品

本公司是全國最偉大最完備的國貨總庫

四十餘部人生必需品莫不齊集選擇禮物使各界感覺便利

電話（九二八二一）各部接

奮鬥十五年努力前進的

冠生園大減價

從一種貨品製造到數千種

人人歡迎之特價品

新出萊陽梨膏　原價五角每聽……特價二角五
金牌椰蓉餅乾　原價三元每聽……特價一元六
二磅金裝陳皮梅　原價一元四角每……特價一元
玫瑰豆沙　每聽三角……每元四聽
香軟溫柔杏花糖　原價七角每磅……每元二磅
牛髓餅乾　每磅五角半原價……特價四角七
奶油太妃糖　原價一元每磅……特價七角
玫瑰果醬　每磅三角原價……特價三角
摩登杏仁糖　原價八角每磅……每元二磅
冬節兒童玩具食品　大盒九角　二號四角半　三元五角
十五種紀念品　原價每組三元特價一元五角每一盒並有贈品分贈

各種　美術囍果
囍慶蛋糕　囍慶糖果
龍鳳囍果　愛神囍果　新出小天使囍果　現沽或預定一概九折

買一送一及犧牲貨品

奶油花牛糖　每磅六角……買一送一
玫瑰陳皮梅　每盒四角……買一送一
福建肉鬆　每聽一元……買一送一
紅燒牛肉　原價一角……九角四聽
蜂蜜太妃糖　每磅五角……買一送一

今日犧牲品

陳皮南棗　原價一磅七角……半價三角半
廣東臘腸　每磅一元……買一磅送半磅
香港椰子糖　每磅六角……買一送一
南京鴨珍肝　原價七角每只……每元十二只

一年一度尚餘六天！

南京路

南洋大藥房非常大減價

本月十一日起　三星期

◎冬禮補品　◎化粧香品　◎醫療藥品　◎空前減價

台維斯麥精魚肝油……花柳聖藥情的果……特價廉售……眞實犧牲

殺濁病……護光眼藥水

人體美之研究

一冊五角

人體美是何等的神[illegible]，而無恥之徒[illegible]……用人體美之名以[illegible]……人。本[illegible]……照片[illegible]……二章，計四萬餘言。中[illegible]特種發行部

禮—十天的薪水—

孟達

終日栗栗碌碌，不得一霎兒空閒的老趙，當然啦！他爲了生活的驅使，八小時刻板式的「辦公室」生活，和一些不能避免的無聊的應酬，累得他腰酸頭眩：回到了家裏來，心中滿想的在床上靠靠了一回。可是不識體貼的妻子—梅，卻又絮絮聒聒的，來和他纏纏不休。

「下個月九號，是我父親的生日，你做大女婿的，預備送些什麼禮？」

「禮嗎？看起吧！」老趙打着呵欠，漫不經意地答。

「杏妹家裏送的是：一個寶藍緞幛，一柄純白眞玉如意，還有二副擔子，二十瓶酒。但是我們預備怎麼樣的呢？」

「他們都這麼樣的，但是，我卻有些犯不着和他們打比。」

「打比？」梅顯然有些不高興的樣子，她說：「我就沒有存心和他們打比呀！反正這都是你的面子。」

「這話等脫幾天再談罷！橫豎還有十數天呢？—今天，可有人來看我過嗎？」老趙很想把這事丟開，所以把別的話，來岔開它。

「什麼樣的人？沒有來看你過，咦！你這個人爲什麼老是這麼的溫吞脾氣？無論做一件什麼事情，終是那樣的不爽氣？眞是恨透了，人啦！雖然日子還有十天，但是，我們便不應該早一些的商量嗎？」梅這時動了氣，半發怒半埋怨的說。

「那末，依你怎麼樣呢？」老趙覺得無話可說。

「我原是要問你啊！你是一家之主，我有什麼主義呢？」梅終是這們的態度，自己心理明明的有了成見，但是卻不肯先開口。

老趙哈哈的說：「既然你沒有主意，卻還不是由我來做全權代表？等幾天我當然自有道理呵。」

「又是等幾天，等到那兒去呀？你便不好上一點勁兒嗎？老是那麼推三阻四的。」

「好能！今天夜裏是來不及的了！唔，明天月底，後天一號；好！准定到一號公司裏發出薪水，我去替你辦來；那你也不必多嚕吧！」

第一天，老趙從辦公處領了薪水回家來，他牢記着妻叮囑的話，爲了不忍拂妻的熱忱，當然只好賣力的照妻的意思去售辦。他在各處兜合了一回，便買了一大包的禮物，叫了一部街車，車到他的寓所裏來。

老趙在車子上望着那一大包的東西，心裏轉着念頭：「人情急如債。」這人情（便是所謂「禮」）眞是比債還要厲害哩！欠了人家的錢，倒還可以約明天還或懇求再緩幾天；可是這所謂禮啊！那由得你可以任意遲緩呢，哼！禮倒還吧了！並且人家還要嫌你送的禮物的豐菲哩！

老趙想到了出神，車子已拉進了他[illegible]他才驚了轉來，連忙命車夫在八號的後門停了下來；車夫幫着他把東西搬進了屋子裏，妻子梅早已猜到了那是做什麼用的了！但卻故意的問道：

「什麼東西呀？這麼的一大包。」

「你猜，猜着了，我便把這東西送給你的爸爸。」老趙打着玩笑，一面拿車力付給了車夫。

梅笑嘻嘻的打開了紙包，裏面是一大一小的兩個盒子，都是紅木框子，上等玻璃，大匣子裝的一付白瓷的「福祿壽三星」，兩尺多高，滿身彩金，很是精緻；小匣子裡，是一對大約八寸高的高腳鑲杯，花紋雕鏤得尤其考究。於是她望着老趙，很滿意地笑了！

「這些東西可以比得上一柄玉如意嗎？」老趙諷刺似的問。

「並不是我要你買這些東西來和他們打比，實在我也是爲了你的面子，並且連我在姊妹家裏，娘家，也就覺得光彩得多了！」梅心中很快活，當然不得不安慰似地向老趙仔細解說。

「哼！面子？可是十天的薪水……」老趙肚裏叫苦，臉上露出了苦笑。

我沒有靈魂出賣

列火

一間不滿方丈的小樓，白的粉牆，已褪成暗褐色了，朝外的窗口不到一個方桌大，街堂又那麼狹，對過樓的嫂嫂還要天天有那麼多的尿布高高的搭晒着，小樓越發黝黑了。四季都有着一股刺鼻的霉氣。窗口的右邊，貼糊着夾層的報紙，那就是「將就」的衣櫥所在，上頭也蒙罩了厚厚的一層灰塵，一層蜘蛛網。

這就是老戴三年來的寓室。

晨起，他就那麼抹了一把冷水面，坐近塌腳的寫字臺，提起筆想寫點東西，卻總手指有些發抖，兩眼就移向那夾層的報紙，天氣漸漸的寒冷起來了呵！給襪絨衫都緊上了身，只有那麼破舊的棉襖，掛在那夾層的報紙裏，以這幾天的寒冷講，眞夠把它加緊了。然而更有冷的天氣到啦，下雨天，結霜天，落雪天啦！將來更怎麼挨受？

他想到這裏，他呆了。

「咚咚咚」，忽然門外有敲門聲，接着老陳就立現在他的身旁，老陳有些驚奇，問：「戴，又想什麼心事了？稿紙浸濕了啦！」

「呵，你來了！老陳，是你來了！外面冷吧！」老戴害羞的兩眼連睒連睒，滿想隱失他的秘密。

「是的，外面更冷！你爲什麼還不把棉襖緊上？」

「唔？——」老戴沒有說下去。

彼此面面相覷的沉默着。

老戴收了一口氣，嗽一嗽嘴，緊握着的拳頭一伸，精神彷彿滿了許多，他開始發揮他的議論：

「這社會是很滑稽的，是人在吃着人，有本事的不到生活的保障，沒有本事的，倒多數在縱慾的享樂，這其間[illegible]

你有靈魂出賣，你就有出路，你就能飛黃騰達；否則社會是不理會你的。生活圈子的廣狹，全以此爲指歸。

老陳，你該知道吧！我是沒有多少本事的，但這卻不是我倒楣的唯一原因，實實是爲的我沒有靈魂出賣，二三年來機會雖不多，但也有過了不少回；不過都有一個先決條件，就是首先要收買我的靈魂，我的性子是確[illegible]下，獨沒有靈魂出賣，我不願出賣我的靈魂，就此一個個已到了手的機會，都讓它們溜開了，也就是我此刻有些發抖的總原因。

二三年來物質給予我的鞭打，確是夠足了，但我仍舊一逕保持了自己的靈魂，也就是我的靈魂還有歸宿，我在期盼着花一般美麗的社會前路，我的靈魂是要灑在那些花枝上的，要爲我自己所景仰的意志去宣洩！

我相信，社會決不會永遠是漆黑一團，現社會一般的靈魂顧主，也總有毀滅的一天到臨。就是他們現在所能欺侮的，也只有那些意志薄弱沒有確切認識的人，這些人是和顧主們一樣的是社會的蟊賊。假使他們覺醒起來，參加我們的團集—蓄不出賣靈魂的團集，顧主們看什麼辦法[illegible]候了。

老陳，現在就少了一班不出賣靈魂的人啊！

「你講來講去，總是什麼靈魂，靈魂，可眞有些費解！」老陳擾斷了他的話機。

「靈魂就是自己的意志！[illegible]的社會原理！」[illegible]矢心信[illegible]

五洲大藥房

大贈品

貨物完備！贈品優美！

時屆冬令人人應需滋補以及衛生諸品本藥房莫不齊備茲爲優待門市顧客起見特舉行空前大贈品三星期絕好機會幸祈各界早臨

贈品列下

美容霜　西美女香皂
香水精　大號一三一牙膏
精製日曆

凡購本牌各貨滿洋一元或外牌貨二元　任選上列贈品一件

凡購本牌各貨滿洋五元或外牌貨十元　任選上列贈品二件

總店　西馬路棋盤街口

支店　（一）天后宮橋堍（二）北四川路靶子路（三）南市東門路（四）西門蓬萊市場

總支店一律舉行（固本家用皂無贈）

本月四日起至二十四日止三星期

滋補等品

人造自來血　五洲乳白魚肝油　地球麥精魚肝油　五洲代參膏　非洲樹皮丸　雅圖士紅血補丸
女界寶　月月紅　十補大全丸　嬰孩自強片　助肺呼吸香膠　海波藥

衛生用品

象皮熱水袋　㷫脚壺　地球牌保㷫熱水瓶　五洲美容霜　滋肌香洋蜜　三三香水
五洲生髮油　五洲生髮水　一三一牙膏　清爽凍瘡藥　凍瘡已潰藥

固本各種香皂

西美女香皂　富貴白頭香皂　特等檀香皂　頭等檀香皂　三色香皂　六色香皂
中華衛生藥皂　芝蘭香皂　玫瑰香皂　月桂香皂　硼酸皂　固本家用皂

其他如各科經驗家用藥品各國製劑注射針藥化妝香品衛生用品等莫不貨物齊全定價克己均有贈品

公信煙草股份有限公司啟事

本公司新出銀河牌捲菸一種（十枝硬殼）煙絲金黃裝璜精美每包只售銅元拾二枚必受社會歡迎毫無疑義本公司有如此良好菸品而售價能如是低廉者蓋因不給贈品而將贈品應用之費加入煙絲價值之內故能使售價格外公道惟爲引起吸戶興趣起見擬徵求諸君意見特定辦法如左　諸君如能想一辦法使愛吸銀河牌捲菸者增加興趣用能在市面行銷暢旺乞將所擬辦法詳細開列見示本公司爲酬勞投函吸戶起見當將各函評定甲乙藻具酬謝如下　第一名現洋一百元　第二名銀河牌捲菸一萬枝　第三名銀河牌捲菸五千枝　第四名至第十名銀河牌捲菸各五百枝　第十一名至第二十名銀河牌捲菸各二百五十枝　（注意）甲　所擬辦法應避去兩種（一）不以現金爲贈品或用彩券開彩（二）不用空殼調換彩品　乙　投函限於民國二十三年一月三十一日止過期不收　丙　來函須將設函人姓名住址書明寄至上海貴州路二〇六號本公司廣告部收啟　丁　來函須連同銀河牌空殼拾只送至本公司無銀河牌空殼或不足數者無效　得獎人姓名當於二十三年二月十日後登報揭曉其獎品即由本公司派人送上

（6634）

協豐搪瓷廠

十一週紀念大廉價

定製搪瓷招牌每方寸七厘

電話通知，派員接洽
三天交貨，義務送貨
品質精美，保證滿意
特聘名書家蜀麓樵君代書各體字樣，不取分文。

上海協豐搪瓷廠營業部啟
牛莊路六九二號
電話九三五一七

●招請本埠跑街佣金優厚請於每日下午二時至五時至營業部面洽

紫光線參精

有四種維他命為最佳之補品

紫光線參精係取參之精華和以富含維他命之濃厚橙汁嚴密格製而成。故凡人身所需之各種維他命營養。悉能供應無遺。允推目下最佳之補品。常飲必能強身。且美味可口絕無腥氣。

各大公司各大藥房均有經售

美國倫敦保健大藥廠監製

中國總經理　德康洋行　上海四川路三十三號

大廉價

何樂不買

合衆ABDULLA烟公司

阿獨拉因必利 Abdulla Imperial Preference 每聽九角　十聽八元
阿獨拉十一號 Abdulla No. 11 每聽三元半
阿獨拉十四號 Abdulla No. 14 每聽三元半　十聽三十二元
阿獨拉七十五號 Abdulla No. 75 每聽一元四角

上海南京路五十四號

每日上午八時至下午八時　星期日照常營業

請用國貨

柳江白煤

經售處　本埠各煤號

▲每噸送到價目▼
特別柳江篩塊念二元
一號柳江篩塊二十元
二號柳江篩塊十九元

牌子最老　煤質最好　銷路最大　價格最巧

▲每噸送到價目▼
一號柳江納子十六元
二號柳江納子十四元
三號柳江納子十二元

華商柳江煤礦公司啓

代煤球用之天然塊煤

▣為國貨經濟燃料之急先鋒▣

本煤純用國貨柳江中塊白煤剔選勻淨大小與煤球相等裝新出售價廉物美無倫比有裝煤球之便利無煤球之缺點如蒙賜顧請認明雙虎牌商標僞配庶不致悞

▲送到價目▼
新裝每噸洋廿元四角
散裝每噸洋十八元零四角
新裝每擔洋一元三角
散裝每擔洋一元二角五分

每担送贈品券一張
滿噸贈送爐灶一套

經售處　義泰興　榮泰興　元成永　延昌　力礐　同成　及本埠各煤號均有出售

燧利煤號啓　北山西路三泰路口　電話四二六二九號

星相三字訣

前天晚上，在老胡家裏吃喜酒，酒席上共十一人，狂飲暢談，有的談論時事，有的談風月，有的大談賭經，惟有老余，他是出身軍旅，走遍中原南北，三教九流，無不交接，所以江湖上的門檻，也很精悉，這夜他告訴我們，星相家騙人的「三字秘訣」，言言中肯，語語入理，不愧其走遍南北的老江湖本色！在座諸人，都屏息靜氣地，側耳傾聽，他說：「人們每云那里有一位星家很準，那里有一位相家很靈，一若這種星相家，果真能知過去未來，於是星相家在社會上的潛勢力，也就根深蒂固，若輩的生涯，也就應接不暇，門庭若市了！其實這般星相家的所謂「奇門遁甲」，「文王課」、「××相法」，等等的江湖技術，都是做做幌子，實際上，他們騙錢的唯一不二法門，卻都是靠了師傅傳授下來的一個「三字秘訣」，不論其為星家，相家，祇要依此秘訣來隨機應變，那就無往而不利了，人們也就異口同聲的說他怎樣怎樣地神驗哩！西洋鏡一拆穿，原也沒有什麼希罕，我自從知道了這「三字訣」以後，就對於社會上種種星相術，根本不信仰了，終年也就省卻了許多枉費的金錢，現在我不鄙吝，把這秘訣，公開告訴你們，待你們聽了，以後也省些無謂的破費吧。講到我這「三字訣」，是民初當團長時，在滁州軍次，結識了一位很紅的星家，彼此日久了，很覺投機，所以他破例的告訴我知道的啊。不過這「秘訣」，說來也很簡單，根本只有三個字，就是：「贊許嘆」，什麼謂之「贊」？就是遇到了人家叫你算小孩子的命，或相小孩子的相，你必須「贊」美這小孩子一番，因為；人家和小孩子問命問相，必定歡喜說吉利話，你明白了這種做父母者的心理，就神氣活現地，天花亂墜的「贊」他這個小孩，將來長大了，會怎樣怎樣地飛黃騰達，定可做大官，發大財，命好相好，是一個「××格」，「××形」，人世間這樣的福命貴相，簡直是少有的啦！結結實實的拍了一頓馬屁（就是贊）。於是，他的父母，心中必然無窮的快樂，轉了背，也就無疑地義務宣傳，說這位先生怎樣怎樣地靈驗了。第二個「許」字，是逢到壯年人用的，譬如有一個三十歲的男子，來問相，或算命，一定他近幾年來，環境不良，作事失意，不然，他也不來問津的，所以你就可說；尊駕近幾年來，怎樣怎樣地不遂意，但是這步歹運，至三十三歲可以交脫了，三十四歲起否極泰來，雲開見日，從此一帆順風，有十五年長生運，這樣地一「許」，他聽了，心中必定快樂了。你們只要試看，假使二十五歲去問命，他必然「許」你，三十歲交好運，但是一到了三十歲，再去問他，又是說三十五歲交好運了，像這樣的話，就是一個「許」字的秘訣啊。末後要說一個「嘆」字了，你們知道，一個人到了五六十歲，老態龍鍾，還去問命看相，分明是蔗境不佳啦，不然，不會來請教星相家，所以一遇到年老的人來問命看相，你可以「嘆」息一番，說他一生過去怎樣怎樣不遂意，還假意舉出一個明證，譬如說：尊駕的命，惜乎××和××一冲，所以一生難期滿意。倘然是看相，那麼你就要：惜乎「地閣太低」，惜乎「兩目太露」，所以終身勞碌，一無所就哩！橫惜乎，豎惜乎地「嘆」着，這老人也就深信自己的命運相貌真的不佳哩，於是佩服星相家的果然靈驗啊！」合座的人，聽老余說得入情入理，大家乃鼓掌大笑，連呼「老門檻，老門檻」不止。

死不得和不得死

鋼生

一說到死，誰都要帶幾分恐怖。身子不呼吸了，血液不循環了，細胞不活動了，精神失去作用了，什麼都沒有了，女人也沒有了，[illegible]，身尸也硬硬裏的，裝進了漆黑的木匣子裏，從此不見天日，這真是好可怕的一回事呀！

死是個人生命的歸宿，是人生軌道上的盡頭，也就是在任何人等所不可避免的一件大事，所以不論賢愚智不肖等，都免不了一死，你也有死，我也有死，若是你的死期將要臨頭，那末不怕你有多大面子，總是說不通，也不管你有多少錢來做運動費，總是運不靈，更不怕你有槍械來衛防，有飛機好逃避，就是你偷偷地匿藏到黑暗的洞角裏，閻王老子還是要派神秘的死神來請你去。

其實死並沒有什麼可怕的，也不過和穿衣吃飯是一樣平凡的事，就是怕也怕不了的，須知有生必有死，又何可怕之有呢？社會的傳遞，就是這些生物界在生生死死的兜圈兒，即以咱們所居的上海來看，那一天沒有死人抬出去？更放大眼睛，全世界人類中，每天的死亡率，也以萬計，總以萬計，生生死死，真是在忙個不了。又把生物界全體看一下，朝菌不識旦夕，蟪蛄不知春秋，即生即死，即死即生，有何稀奇？

不過，死，在咱們的人羣中，是有死不得和不得死的區別，我現大胆地來作一簡略的界說：死不得的是暴偉人；不得死的是老百姓。死不得的是資本家；不得死的是勞動者。死不得的是城市中的時髦女人；不得死的是被遺棄的守活寡孀。留言之：死不得的是有錢有勢的闊人：不得死的是朝不保夕的可憐者。

死不得和不得死，顯然具有階級性，死不得者是少數的特殊階級；不得死者是多數的下等階級。地位愈高，威勢愈大，則其死不得的度量，也因之而愈增，雖年登耄耋，且躊期頤，猶曰死不得，於是有衛隊前後擁護者，有鏢師相隨者，甚而有設承露盤求不死藥者，有遣使蓬萊問道方士者，至於修道求佛，乃其常事，因其死不得的自信力越强，則其怕死的恐怖心越大，竭盡氣力，而與死作對抗，假設這般死不得者們，要死得精光，那末老百姓的血，又將讓給誰人吸呢？不過，同時老百姓都在不得死呀！

至於怪可憐的老百姓，生來就是一副賤骨頭，一天苦到晚，一年餓到冬，居不蔽風日，食不飽藜藿，流盡血淚，莫能了事，妻飢兒寒，父母凍餓，於是在這要死不得死之中，祇有抱着肚皮，「我的天呀！」

再若含冤負屈之徒，怨女曠夫之輩，精衛之恨海難填，女媧之情天莫補，淚盡則繼之以血，疾首則度日如年，憂憤填臆，自厭殘生，也是求死不得者之一般。

又如黃浦江上，燕子磯頭，那是不得死者們的最後解決方法，而已死的大人們，有喪事辦事處，有電文訃告，有巫人道士唸經，有告化子打旗，請人題詞，歌功頌德，此不過是死不得者們的尾聲罷了。

現代名人書畫

張兆芬女士字季懿四川人

美商上海棕欖公司拼圖遊戲得獎諸君台銜露佈

頭獎三個　貳獎四個

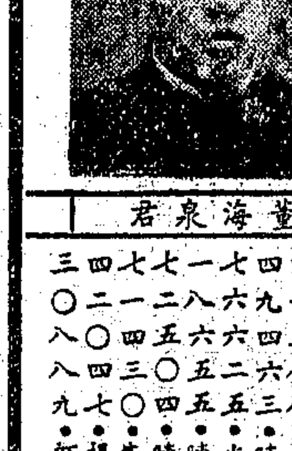

林希泉君照相未來

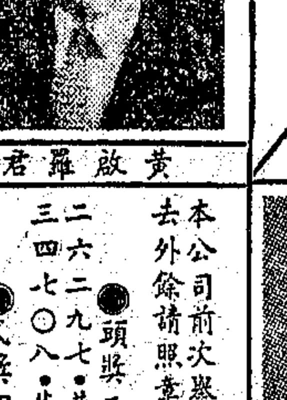

董海泉君　林希泉君　黃啟羅君

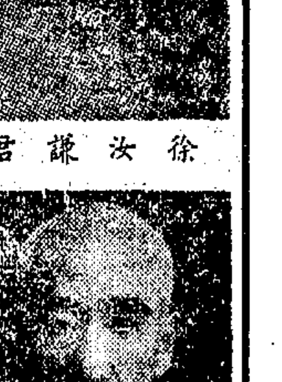

徐汝謙君

張宿輝君

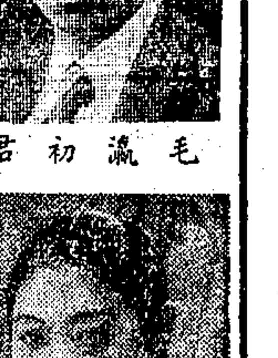

毛瀛初君

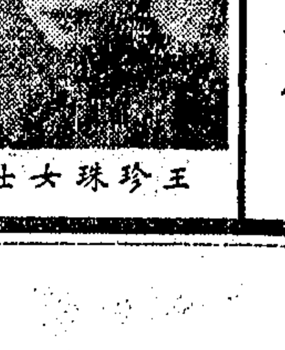

王珍珠女士

本公司前次舉行拼圖遊戲其得中號碼早於國歷八月十六日起在上海及全國各大報公告所有獎品除多數已經領去外餘請照章於本年十二月底以前憑券前來領取過期無效得獎諸君號碼台銜列后

●頭獎三個（各得十燈無線電收音機一座）
二六二九七・黃啓羅・上海廣東路三號茂生洋行
三四七〇八・董海泉・上海法租界大自鳴鐘前新街明德里二街一號
七八九三八・林希泉・浙江黃岩頭陀橋鼎新泰號

●貳獎四個（各得六燈無線電落地收音機一座）
二一五七・徐汝謙・上海法租界呂班路震旦大學
八〇五八六・毛瀛初・浙江杭州中央航空學校
六四七二〇・張宿輝・江西南昌磐馬椿六十一號
七一六六八・王珍珠・上海海甯路鑫德里一一七四三號

●叁獎拾個（各得獎金洋四十元）
七二二三三・岑哲球・上海江西路吉慶里二號黃豐記
五九一三九・高培之・上海城內小世界隔壁義昌興烟店
一七八七二・王燦鴻・江蘇武進西門外中庸路龍城農場
七〇〇六八・陸志翔・上海西新橋執中里廿一號
三八〇〇八・邱兆麟・上海河南路如意里卅一號
一二六八四・吳士樑・浙江盛澤中浜源記盛綢莊
三四〇一一・陳厚庭・上海法大馬路九六號明來電料行
七九八九二・徐　德・江蘇江陰南閘恒康綢緞洋貨號
六〇五二六・尚未領去
三一二六七・邵韶棠・上海十六舖甯興輪船賬房

●肆獎拾伍個（各得獎金洋式拾元）
六一五八八・傅幼坤・上海法大馬路西新橋中美公司
四九四六三・陳維樵・上海法租界勞爾東路青雲里十四號
七六六二五・尚未領去
一八六五五・陳靄庭・上海南市十六舖太平里口陳義記
七二五〇四・陳鼎蓀・上海甯波路華成烟草公司
七一四三〇・朱家傑・上海霞飛路四明里七十八號
四二〇四七・楊鶴鳴・上海霞飛路二四〇至二五〇號法商福食公司
三〇八八九・顧繩初・上海百老滙路一一一四號同興號
三〇八六一・瞿鴻鈞・上海四川路二百十二號和記洋行
二〇一〇〇・鄭元有・浙江衢縣鄭乾和號
五五八九〇・尚未領去
六六四八・尚未領去
八〇五三・朱　瑛・上海廣東路南洋襪廠
四一八七七・尚未領去
二五九九一・上海東華德路四三九號恒豐泰百貨號

三洋涇橋

元泰呢絨洋貨號

冬季大减價

新到各種上等呢絨嗶嘰絲絨呢帽及羊毛駝絨內衣皮毛手套男女毛襪絨毯圍巾等優美貨品不及細載精製西裝衣着應時代潮流改革營業方針抱多銷薄利主義好貨削價賤賣

獨步申江茶舞之王

同樂

每逢星期二四五　下午五時起

茶舞大會

優待來賓

奉送茶點　并贈玩具

本會舞廳新設備完美舞女超羣音樂卓絕凡到過本會者無不知內容之佳勝此次全部改裝一應俱新佳賓蒞止疑為蓬島仙閣奧妙無窮今日起並添聘色藝均佳舞星伴舞請來一試保君滿意

地址　四川路青年會正對面

瓜皮小帽

彭翺

天氣一冷，瓜皮小帽盛行了。

一看見這東西，我便聯想到紮脚褲，黃皮臉，打躬，作揖，斯斯文文。

西洋的時事漫畫家畫起美國便繪一個老人，穿了禮帽，名叫山叔叔的來做代表；德國是戴了一頂軍帽，生了一臉亂柴鬍子的軍人；至於中國，我卻沒有留心過。但是我想：倘畫上一頂瓜皮小帽，下面配上一個尖下巴，最好再加上一條紮脚褲，那倒是很適宜，而且也確能代表這『泱泱大國』之風度的。

到現在，大概還有不少外國人一想起中國，便聯想到拖着髮辮，花翎，朝珠，馬蹄袖的人物的；但時代倒底進化了，這種人已經沒有看見，取而代之的不是紳士帽，如山叔叔所戴的，不是軍士帽，如德大哥所戴的，也不是工人帽；而卻是瓜皮小帽。

記得去年某雜誌新年號的封面上，曾經畫上二個老人，戴了瓜皮帽，[illegible]眼鏡，穿着紮脚褲，在對着面打恭作揖：意思是賀新年。一邊印着大紅箋條，下面斯斯文文的，是題着什麼古人的名句。

這給了我一個有力的提醒：現在的中國是確被瓜皮小帽在統治着！

上海 小說 （十七） 張老三

我隨意地移動着棋子，沒有二十分鐘的對伙，被小黃的車馬炮在我的陣地裏施展威風；雖沒有全局敗績，我覺得昏昏然前腦隱隱作痛，免強笑着推開了棋局說：「敗了」。

二十八病

沒有吃夜飯，獨由到臥室睡着。心中煩悶，說不出是一種什麽複雜的思想佔據着，四肢發熱，額上更焦炙得可怕：但是五月晚上的微風從窗角吹來，我好像受不住似的蓋上了棉被。

高飛等見了我今天不高興的情形，晚餐後都圍坐到我床前來。我本不願意有誰來擾亂我，見他們這許多人，心中更覺得難言的煩噪，却不好意思辭他們暫時給我靜默的休息，儘閤上眼不理會他們。

「齊萍，為什麽自苦呢！小黃抱歉着請求出社哩！」高飛的細小底聲音打破了這窒息的空間。

我張開眼來，見小黃的背形靠着窗口，「他是沉思着，」我想「在難中的朋友，我們都是共過患難的，今天為了我個人的事，致小黃請求出社」我一陣心酸，嗚咽着說：「小黃請你把窗閉上，我有話說。」我招招手要每一個人都到我床前來。

望着小黃快快的走來，我握着他的手說：「快別有這個念頭，一切都不干你的事，今天我到徐家匯去，茫茫然跑了很多的路，兩餐沒有進肚，却在午後飽飽的吃了一頓，回來時更在附近喝了刨冰，恐怕今晚上要發寒熱，請你們原諒我，我現在一切都明白過來」我喉頭乾燥發痛了，我側過頭去見重慶靠着桌，就要求他「重慶，請你給我一點開水。」

我喝了開水，繼續說：「我希望不要為了我個人的事，使你們為我痛苦」我說着更緊握小黃的手「現在我需要休息，請你們原諒。」

說完話，微微的喘着氣，懇求地瞥了他們一眼，好像很乏力的閤上眼皮，記不起什麽時候睡熟了。

半夜裏醒來，渾體像被火炙着似的，睜開火熱的眼睛想坐起身來，見敏姊默默的坐在床邊。

「弟弟，要喝茶？」她見我醒了，輕輕的問。

我點點頭。

「身上舒服嗎？」她按着我的額角。

我點點頭。

「弟弟，自己病着，不要生氣，我見過慈姊，我們的誤會已解釋明白，你[illegible]……我也要去睡了。」她說話低低地，却滿露着快活的樣子。

「什麽時候了？」我忽然想起了問。

「三點半。」敏姊瞧了手表說。隨手替我蓋好了棉被，微笑着躡腳出去。——

自我職業介紹

陳汝耀君，十七歲，浙江諸暨人，高小畢業，願任商店公司練習生或學徒職，薪水不計，惟須供膳宿，通訊處周家嘴路晉昌祥號陳耀轉。

某君，江蘇籍，現年二十五歲，專科學校畢業，歷任浙江寧波繅絲廠技師及鈕扣廠技師等職，現願任滬上繅絲廠技師及鈕扣廠技師職，備有殷實鋪保，如需上述人才者請逕函斜橋局門路一二三五號陳洪德君接洽。

王劍凡君，武進人，年廿六歲，初中程度，擅長抄寫正楷稿件公文等類，現願充公司商號機關學校等抄寫及書記職，如蒙錄用請函本埠閘北恒豐路北新餘里第十四號。

芳女士，上海人，縣立師範畢業，曾任小學及家庭教師多年，今願任本外埠小學或家庭教師及其他等職，通訊處南京路德裕里生生美術公司孫光第先生轉。

S女士，粵籍，廣東省立女子師範畢業，願任家庭教師機關文牘學校教員及抄錄稿件等職，通信處北江西路東富里清風小學杜君轉。

鮑女士，粵籍，畢業中學，曾任家庭教師，書記，及錄士等職，茲欲就各機關職員，或上列各職，如有需此項人才者，請致函愚園路東華坊七號轉。

鄭君，粵籍，大學畢業，歷任學校教員，書局編輯，及繙譯等職，今願就各機關職員，公館教師，或上列各職，月薪五十元左右，有意聘請者，請投函愚園路九八三弄七號轉。

談蕙芳君，廿一歲，南潯人，畢業於本埠某著名中學，曾任各小學教員，經驗豐富，現願任小學三四年級級任及音樂或家庭教師，如欲聘者請函至新閘路成都路春忻里廿二號。

劍女士，粵籍，卒業高中，歷任教職員，諳英文打字，如有粵僑小學或家庭教授銀行機關需用此項人才者，請函本報業餘周刊轉。

國華銀行信託部

辦理一切保險業務

君將慮及

「君之 ▲財產……安全 ▲事業……保障 ▲經營……穩妥」

諸難題乎？請向敝行信託部接洽定能為君計劃週詳且手續簡便保費低廉賠欵迅速如蒙惠顧無任歡迎

地址 上海北京路河南路轉角 電話 九二三二〇號

申報年鑑

內容豐富 包羅萬象 每册三元半 存書無多

欲免坐井窺天之譏…請購閱申報六十週紀念刊

中國分省地圖 每册實價二元五角 申報特種發行部啟

申報本埠分類廣告

拍賣

魯意師摩洋行（英商 創始自同治十三年即一千八百七十四年）

禮拜二拍賣

准於十二日上午九點半在北京路一百九十一號本行後面樓上拍賣女人脚踏車東墊子窗簾皮篋罩唱片郵票男女大棕衣服大衣縫紉機銅料器什物不及細計此佈 魯意師摩洋行謹啟 D344

魯意師摩洋行（英商 創始自同治十三年即一千八百七十四年）

禮拜二拍賣 搖絲機

准於十二日下午二點半鐘在圓明園路十七號內拍賣搖絲機兼馬達一及另件天平等歸一庄拍賣拍後當付定銀三成限即日出清現在可觀看此佈

瑞和洋行 禮拜二拍賣 白賽仲路產業

准於十二月十二日下午三點鐘在本行拍賣坐落白賽仲路第二百〇一號即英册道契第三九五六號計地一畝九分四厘三毫連上洋房一併在內均歸一庄拍賣各客欲觀看及知詳細者請至本行面詢可也

政府註册 公興拍賣行

准星期二下午二時半在寧波路廿四號本行拍賣牛肉汁百餘打 客堂房間天津地毯 紅木洋琴 來路銀箱鋼板三角 克木房間寫字另物不及備計等

魯意師摩洋行（英商 創始自同治十三年即一千八百七十四年）

禮拜三拍賣 洋酒 淨漬貨

准於十三日下午三點半在北京路一百九十一號本行棧房拍賣淨漬貨 絲羢帽 毛羢線一切 紙機 洋針 印刷機三只 鉛字架子手刷另件等 油墨 ...

通孚洋行 禮拜三拍賣

名廠製造新木器 北平及西藏地毯 相宜冬至貴重禮品

准於本月十三日上午十時在江西路三四〇號本行拍賣 ... 拍賣後當付定銀五成

政府註册 益中拍賣行 禮拜三拍賣

拍賣古董字畫紅木傢私

准於本月十三日上午十時及二時半起在北京路一五九號二樓本行棧房內拍賣大批古董字畫紅木傢私

大客廳紫檀陰木紅木太師椅茶几八仙桌元檯花架 色啞克大菜間花綢面 安樂榻 陰木紅木房床 眞雲石大掛屏 紅漆玉屏風 北平西藏珠紅織純古地毯 歷朝古瓷 五彩粉彩龍泉花瓶象牙人物擺件 白玉盃碗 古銅鼎爐等其數不計 流金佛 拍後須付定銀五成 星期日起可看 此佈

魯意師摩洋行（英商 創始自同治十三年即一千八百七十四年）

禮拜三拍賣

紅木傢俬地毯皮貨 冬至禮物珍藏古玩

准於本月十三日上午十時接下午二點半在北京路一百九十一號本行前間拍賣

著名富商錢公館因營業失敗願將各物不限價拍賣紅木雲石獨坐天然几貢桌八仙方檯紫檀影木什景椅琴檯花架新式紅木百靈檯二門大櫥梳妝檯泰昌製造油木機關絲羢榻床大小地毯數十條明朝古銅太百嵌寶塔寶玉圍屏掛屏五彩雜花井香爐走獸盆碗水晶白玉人物影刻玲瓏擺件數百件雲石插牌大歷朝灰鼠狐嵌黑志羔各種袍褂數十件名人書畫册頁以上貴重古玩送相宜冬至禮物另有名花多不及細載此佈 魯意師摩洋行謹啟

飲食

首先 宋桂記

我們的公平交易以新增老主顧酬客歷年來的菜換新

▲四四熱炒 水菓 大菜 六全鴨 紅燒魚翅 公平八元菜

▲五元交易菜 四熱大菜 五全鴨 紅燒魚肉 八寶飯

四熱品 四盆 蝦仁湯 醋溜黃魚 油雞 清蹄

二熱冷盆 扣三絲 廣肚湯 點心 肉絲麵

地址 泥城橋北 電話 九一二八 北河南路七一號 一八九里

自由農場 A字消毒牛奶

延平路一六〇 電話三〇四三〇 歡迎各界參觀

生生牧場

素食的主義是博愛；是在戒除殺害生靈。牛乳雖取自動物類中的牛，然未經殺害生靈，故茹素者，仍可飲牛乳，奶油，素菜館如功德林，素菜館等，均用牛乳製成的素食品，故素食主義者，宜多飲牛乳，既不破戒，而得補充平時食物中滋養料的不足。

生生A字消毒牛乳，是國貨；是頭等牛乳。強身者飲牛乳 強國者用國貨

地址：大西路七五 電話：二七四八一六

南京路中國國貨公司飲食部亦可代定 大瓶 一磅 二角八分 小瓶 半磅 一角五分 無論南北上海市區每日上午下午分送二次

價廉貨精

徵求

▲裝貨板箱招標 本社……（以下細字模糊）

教育

個別補習

大代數 解析幾何 三角代數 幾何 英文

宗旨 學科 資格 學費 地址

中西音樂 ……

教授音樂

▲學跳舞好機會 美國西人某君……

遺失

▲遺失收據 今遺失上海市土地局……

▲遺失田單 ……

▲遺失田單 ……

▲遺失提單 ……

▲聲明作廢 ……

▲遺失支票聲明作廢 ……

▲遺失聲明 ……

▲遺失圖章聲明作廢 ……

▲遺失聲明 ……

▲遺失提單 ……

▲被竊聲明作廢 ……

▲收買舊打字機 ……

▲紅梅酒家召盤 本酒家設於廣西路……

▲廉價招盤 ……

聘請

▲學者 西女教授英文……

▲梅氏舞院 河南路拋球場天津路口恒利大樓二樓 歡迎參觀 章程備索

▲招請男女推銷員 茲有某公司……

▲聘請高尚職員 ……

▲招請男女推銷員 ……

▲招請買辦 ……

▲招請書畫跑街 ……

▲聘請售貨職員 ……

書畫

畫家 ……

汽車

▲精優汽車廉售 ……

▲汽車出售 ……

▲汽車出售 ……

▲小奧斯汀汽車出售 ……

地產

▲招買鎢砂 Wolfram Ore ……

▲小地皮出讓 ……

▲廠屋出賣 ……

▲小空地廉售 ……

上海南京路五十號 基地出售 ……（電話第一八七七零 普益地產公司）

▲住宅洋房出售 ……

▲基地出售 ……

中國營業公司 四川路二九〇號

中國營業公司 四川路二九〇號

營業

▲海輪半價出讓 ……

▲結婚禮服出租 茂利大衣公司 ……

▲結婚禮服出租 亨利洋服公司 ……

▲鑽戒出售 ……

▲西洋土耳其浴室 ……

召頂

▲上等住屋召頂 ……

▲召頂 ……

▲廉屋召頂 ……

▲便宜洋房召頂 ……

召租

▲優等住宅召租 地點 式樣 設備 租金 接洽 ……

高尚住宅召租 茲有坐落麥特赫司脫路華嚴里十二號雙幢石庫門一所抽水馬桶洗浴間俱備租金從廉小租免收可由看門人領看合意者請至北京路三四二號國華銀行信託部接洽 電話九二三二〇

優美洋房召租 ……

廠房召租 召賣 房屋召租 ……

▲吉屋召租 ……

▲新屋分租 ……

▲召租 ……

▲餘屋分租 ……

▲高尚住宅召租 地點 交通 設備 式樣 保護 價格 ……

▲新式市房召租 ……

送租一月 新造 ……

空地出租 ……

南京大戲院 明天起映

欲免擁擠即希預早定座

本書風行世界，歷時數百年，西班人當它是各種智慧的寶庫。即在中國，前有林譯的「魔俠傳」，後有賀譯的「吉訶德先生」。且在各種文藝刊物中，對於此書，揄揚之辭，隨地可見，其價值不言可知。

此片小說，會譯載新聞報藝海，備受推讚，一時傳誦

世界大文豪西萬提司不朽名著

夏亞平獻身銀幕大傑作

登台一次金鎊一千的第一流大歌家

魔俠吉訶德

雪妮福斯女士精心合作

十六世紀文壇的靈魂！他想把世界改造得好一點，大家說他是個瘋子！

二十世紀銀幕的珍寶！他抱着忘我的精神去幹，大家說他是個獃子！

聰明人當他是喜劇！有心人當他是悲劇！

導演巨匠勃斯柏德導演

電影專刊

中華民國貳拾貳年
拾貳月貳拾日 星期貳

The Shun Pao Screen Section

蘇聯研究

欲瞭明蘇聯的——
歷史變遷 政治體系
外交政策 國防運動
生產建設 經濟動向
農工現狀 教育事業
社會組織 文壇現況
以及其他方面情形者

▲均不可不讀此書▼

全書二十萬餘言並附精美地圖照相多幅

申報特種發行部發行

各埠申報分館及各大書局均有代售 每冊一元八角

駐顏有何術？

要維持精神上之警醒

▲伊麗莎蘭第之所見
▲美容院難保青春美

薇

伊麗莎蘭第，係無須再來介紹的。她是一位好萊塢的明星，除此之外，她還是一位小說家，她擅長音樂，她富有青春之健康美。因此，她對於青春美保存的方法，是有相當的權威的。她對於駐顏術，最要緊的幾句話係：「你就是住在美容院裏，亦不能保持你的青春。你的精神，你的思想，你的全部生活計劃，必須有勃勃的春氣，然後你的面部纔可以將你的青春輝映出來」。以下係她解釋上文的話：

「但你們不要誤會了。我不是說美容院不重要，可以廢除的。反之，美容院係很重要的，是摩登女子在青春之泉的尋求中，必須的東西。許多最好的化妝品，已經成了今日文明世界確定的必需品了。要是有一個女子，拒絕手邊的美容利器而不用，她可以說是個女界的叛徒，亦可以說她是個蠢物。

「許多人所共知的助妝品，的確已經將現代婦女的美麗，超過了往昔的一切意想。但是，你要知道，你儘管製辦成箱的華美衣服，可是你的美麗，萬萬不能超過你的面容和頭髮所允許的之外。這裏美容院當然能給與你不少幫助。但是天下頂好的美容院，到底不是魔宮，它萬萬沒有駐顏之術的。它可以幫助你，但你須要自己盡自己的職，如果你要永保青春美的話。衣裳是可以穿上去的，但是美麗是不能像衣服那樣穿上去的。它必須從內部發出來的。

「人類年齡最大的仇敵，是生活上的沉悶，我們迴想到從前在學校時候的生活，是多麼驚奇有趣。要是一個女學生，不知道尋覓驚奇有趣的事情的，人家就會替她起個渾號，叫做「老太婆」的。婦女一生精神上的食糧，就是驚奇的事情。要是她感覺到世界事物的驚奇有趣，她的心境就老了。心境一老，她的容顏，亦就凋謝了！所以女子精神上的「警醒」，就是保持美容的要訣。

「有人說這些話都是女明星們所發的理論，因為做女明星的，她的生活本來是富於驚奇興趣的。並且她有機會，有金錢，有工夫去尋覓驚奇的事物。但是一個家庭婦女，就無法去尋覓驚奇了。這種話是似而非的。家庭婦女最大的毛病，並不是她們不能尋覓生活上的驚奇而是她們不去尋。驚奇的本質不過「變換」二字而已。她們悶沉沉的伏處斗室，無論行動思想，一些都不想變動，於是她們的青春，都消磨在沉悶空氣之中了。她們或者看見她們的丈夫，喜悅那些年齡比她們自己大的女子，而覺得莫名其妙。不知道那種女子，年齡雖比她們自己大，而在精神上，思想上，卻比她們後生也。

「講到「變換」這兩個字，本來是可以大小由之的。大之可以說宇宙之間，充滿了各式各樣的驚奇的事物，可以振刷我們的精神，活潑我們的身體的。即如游戲中的競爭，書本中的記載，日日所接觸的人物，到處所看到的山水，各人良好的嗜好，凡可以使你精神愉快的，都可以算是驚奇的事物。但這些東西，萬不可以用來使你的精神厭倦。凡事如吃美味，初吃味道甚好，吃飽則厭倦。所以無論運動，遊戲，讀書，交友，遊歷，總不可使疲與，應當適可而止，再換調新鮮的，更有趣的東西。如果你是個家庭婦女，從小處說，就是在一家之內，將傢俱的位置，過一些時就更變更變地位，一切擺設，亦更換更換式樣，亦足使你的精神爽快些。這當然，還是不用化許多錢的。

「女子的地位，不一定在家裏。所以你家庭裏的變動，不足以限制你尋求驚奇的活動。你可以尋些戶外的運動，交幾個新朋友，看看新景緻。這亦不是說你應當喜新厭舊，而是要增加愛好舊友的方法。無論是一種遊戲，一本書，或是一位朋友，相處太久了，就會厭倦的。但是換了一種新遊戲，讀一本新書，交一個新朋友，你們對於舊的東西，非但可以維持良好的印象，並且隔了些時，好像舊友久別重逢，興趣必定更加濃厚些，而精神上亦不至厭倦了。」

影片談評

評「情天碧血」 Flying Devils

淩鶴

「美國影片真給人看得膩了，又是這麼一個戀愛故事。」

我想凡是看多了美國電影之戀愛把戲的人們，誰都有此感覺的。的確，美國影片在這一方面真翻不起什麼新花樣來了。甲男愛乙女，丙男從中吃醋，最後一定是吃醋者死於非命，或是甘心退讓，於是乎有情人偕老團圓。這樣的故事我們看過無數遍了。公式總是一樣的，無非是將主人翁的名字改換幾次，或者戀愛事件所發生的背景不同而已。譬如這裏所述的是一隊飛行團，團員愛上了團主的夫人，而夫人亦因丈夫之暴戾而琵琶別抱，到後來團主因妒而懷殺心，結果自己反以身殉，於是團員和夫人團圓。

一個平凡而庸俗的故事啊！

不過在演出方面，也有些可取的地方，不妨具體的記之如下：

㈠導演對於幾個主要人物的心理描寫，總算還好。飾主婦的Arline Judge，我們在好些片子中，證明她有着表演嫺靜，不苟嬉笑的特長，而在這裏尤為適當。當她在劇中發現了那少年團員之後，不久便一往情深，而被暴戾的丈夫所磨折而成為心灰意懶，那種無所謂的心境，使人感覺可愛而又可憐。當她一面洗衣，一面聽着青年彈着和悅的琴聲的時候，凡有着與她同樣的生活經驗的人們，一定會因之淒然無語。而少年團員因洗衣機而誤軋傷了她的手指，她只輕微的呼痛，毫無怨恨，可謂細膩之至。又如在月夜偕少年駕機遨游之時，她那快樂的心情，也只是倚於少年胸懷而盡情流露。至於簽名於相片贈客時的媚眼，卻又流露她原有的風情。……這些地方，都是值得學習之處。

㈡團主的暴戾，以及因妻子之移情而悲哀，在酒館中幾場都很可取。又如在山間小屋中發現床上只有一枕，完全明瞭妻子的曖昧，其憤怒的隱藏，也是導演聰明之處、

㈢對於飛機表演之新聞片的剪接，也很適當可取。

至於有些缺點，我們也必須指出：

㈠團主死後，給與觀衆的刺戟，到底不甚輕微，苟如此End，可使人留有餘味，可是導演卻脫不了美國影片一般的俗套，來一個大團圓，卻使人感覺不調和的庸俗。然而故事總要有結束的，不過如此結束到底不見精采。

㈡劇的調子太平，雖然有些飛機表演的場面，如主婦開始發現少年有死的危險之時，即狂呼奔告少年之兄，頗見緊張，但在極平的情調中，始終是小小的嚴肅而已。

其他如月夜飛行時的攝影極佳，對話也很簡潔，一般的說，都還可以。

「桂花律師」評 Love, Honor and Oh Baby

廖爾

「桂花律師」是一張笑片。笑片在觀衆之間，一般的說來，都是注意「風趣」上的。因此，有許多完全不合理的故事，只要說是「笑片」，觀衆就不再發議論了。實際無論如何，藝術總是通過了人類而產生的，即使不合理的故事我們只要仔細考察他的「意識」，還是明明白白的。不說別的，即如為什麼而製作者要創造這種不合理的故事？為什麼這個故事是具這個形態？這些已經說明了製作的「觀念」問題了。

「桂花律師」既是笑片，他的題材應該採取較輕鬆的，可是「桂花律師」的故事實際卻是極嚴重的，律師營業不振，女友柯尼介紹一件訴訟案給他，而經過他打消。其後柯尼就投身於大銀行家處為女職員」，意思是「欲蓋其事」。她的「懲辜」的方法是「虛與委蛇」使他「銀行家」「受寵若驚」，終於在「貽以麗服」的時候，為律師和另一個朋友所獲，依法起訴，罰金十萬，大快人心，律師之名大噪。在這故事裏，我們看到：

第一，柯尼的行為簡直是「念秧」而近於仙人跳的勾當。

第二，律師的才能只是捉獲送衣服給柯尼的銀行家。

第三，在目前的美國社會之下，男朋友送一套衣服給女子，就認為有罪，而可以「依法起訴」。

以上這三點，除了最後一點，是製作者無法收束而「亂來」一下外，第一第二兩點，卻是現社會的一種內在的暴露，并且相當的辛辣。

自然製作者並不是有意這樣做的，他首先把律師寫成個「息事寧人」的「好人」，最後又在銀行家上當之後，緊接著因為銀行家「平日惡聲載道，所以人心大快」的說明和畫面，可見得製作者是同情律師和柯尼的。還有一點，我們得嚴重的指出，就是製作者寫銀行家的上當，只是對於「惡聲載道」的人們個別的憎惡，而不是對於銀行家一般的仇恨，假使這點不弄清楚，是絕對把握不住這張「桂花律師」的社會根據的。

至於「滑稽片」的本身，首先就要含有辛辣的諷刺，纔不至變為一無價值的作品，這是大家所知道的。所以在技術上，笑片第一要故事組織的可笑，假使這點沒有做到，而只是幾個怪臉，只在跌幾交上用功夫，充其量不過給淺薄的觀衆，暫時的笑樂。不幸「桂花律師」恰恰中了這個弊病，因此簡直成了一張「胡鬧」片子。

我們知道導演，對於演員的動作上，是有着決定的支配權的，在普通影片，演員首先要自然，不能過于做作，而滑稽片也同樣的需要自然，不過在自然中要做出有可笑的地方來，像小孩子的行動，本來非常自然的；但有的地方卻是「滑稽」而引人發笑的。導演笑片的人，應該注意這種地方。「桂花律師」的主角本來很有名的，不過有的動作太做作了，這是導演的失敗。至於故事開展的平穩，鏡頭角度的斟酌，都是他不可抹煞的成績。

不許兎子進來 (No Rabbits Allowed)

任付彬

在這裏，我講一個很滑稽的故事給諸君聽，我相信諸君一定是認為有趣味的。這是美國的著名銀星賈克奧凱(Jack Oakie)和仇弟絲亞林(Judith Arlen)演的笑話。

有一天，他倆正要到公司裏去工作。但正在動身的時候，仇弟絲，忽然奔到後園裏去找那隻新買的一隻小兎子。

「找尋什麼，仇弟絲？」

「找尋那隻我最心愛的兎子。」

「做什麼？」

「我要帶牠到攝影場裏去玩玩！」

「仇弟絲，我看還是把牠放在家裏吧，兎子是經不起我們玩弄的！」

可是她并不能接受賈克奧凱的話，依然興奮的找尋着。結果，是被她尋到了。於是她便驕傲的對賈克奧凱說：

「牠現在既屬於我的了，我是要始終愛護牠的。我不是不能離開牠，我離開了牠心裏老是不忍！」

這一來，賈克奧凱是沒有話兒可說了。然而他覺得帶兎子到公司裏去是很危險的。因為他想到了公司裏的許多小狗，狗是與兎子勢不兩立的東西。那末，仇弟絲這隻兎子送到公司裏，那許多小狗，一定要起來追逐的。那時膽小的兎兒，不嚇得半死嗎？賈克想到這裏，心裏很不安起來。

「公司裏小狗這樣的多，照我的意思，還是把兎兒放在家裏吧。假使你帶了進去，不消說，「定要吃虧的。」

「不會！不會！」

在這時，他倆都沉默着，一步一步走近了公司的門前。恰巧，那時正是美國復興運動的開端，全國所共同認為復興的標幟是一面方形的旗，上面畫了一隻藍鷹，鷹的上面寫了「NRA」三個字母。聰明的賈克奧凱，正在尋不出相當辦法的時候，猛然看了公司門前掛了這面復興運動的旗，於是心機一動，他就對仇弟絲道：「仇弟絲，你看！那旗上寫的「NRA」就是「No Rabbits Allowed」（兎子不准進來。）的縮寫。他們已在警告你，你還要把兎子帶進去嗎？」

「事實上既是不能，那末牠祇好不進去了。」仇弟絲說着，就把兎子放在外面，空着身子進去了。

到現在，仇弟絲才知道是上了賈克奧凱的當，可是她細細的玩味過去的事，她覺得他的愛護那兎子是跟自己一樣的，於是也就原諒他了。

電影小說 花夢情深 (Little Woman)（七）

素因

勞萊伸進頭來催着媽媽，他一眼看見奇奧的後腦，頭髮光禿禿的，但他亦沒有說話的工夫。他就扶着馬區夫人上馬車去了。四個姑娘送到門口，媽媽叫着：「心肝寶貝們，再會吧！上帝照應你們吧」！她們默然地站着，擺着手，直等馬車走遠了看不見了，她們纔一個一個拭着眼淚進去了。

在悲苦愁悶之中，惟有辛勤工作，可以使人減輕一切苦楚，因此他們自從媽媽去後，就大家巴巴給給地工作着。其中蓓絲的每日工作是去到那受他們誕日早餐的人家，幫着他們料理料理。有一天，奇奧從姑母家裏回來，看見蓓絲默然獨自坐在媽媽房裡。她看見她臉色蒼白，眼睛睜得很大，連忙問她為什麼。蓓絲哭了出來了，她說那個孩子死了。奇奧問她什麼孩子。她說漢姆爾家的孩子，并且說自從媽媽走了之後，她天天上她家裏去照料她的小孩子。那個孩子，就是死在她懷裏的，而那孩子的毛病是猩紅熱。蓓絲的臉靠在奇奧的臉上，奇奧覺得她的臉，已經燒得很燙，知道她已經受了傳染，連忙叫她躺下。一面叫漢娜本諳醫生，一面叫勞萊來將亞梅送到她姑母家裏去。因為亞梅沒有得過那種病，是一定要傳染的。亞梅起初還不肯去，她說寧可死在家裏，不願意去受她姑母的氣。可是經過奇奧和勞萊的百般哀求，她才答應了。一回醫生來了，奇奧和美格嚇得面無人色，你看着我，我看着你。奇奧說：「她要是死了，我也不活了。她天天到漢姆爾家去，我怎麼一些都不知道。那是應當我去的。」美格說：「那不是你的差，是我的差。我年紀最大，我答應媽媽我要照顧你們的。」她自己咬着嘴唇，心中有無限的痛苦。「但是要不要打電報給媽媽呢？」她們就叫了漢娜來，和她商量着。漢娜反對打電報。她說：「媽媽一定離不開你的父親的。要是她接了你們的電報，豈不使她急死了。」她們沒有法子，祇好依了漢娜的話了。

這種淒風苦雨的日子，一天一天的過去。一方面惦記着遠處的父親，一方面害怕着眼前她們最鍾愛的妹妹。後來華盛頓拍來的電報說她們父親的病勢減輕，可是依舊不能減輕她的愁苦，因為蓓絲的病勢，一天比一天沉重了。以至於美格和奇奧不敢相對而視了，因為各人心中藏着一種恐怖，深怕人家看出來。醫生的臉，亦一天比一天嚴肅了。他有一天，忍不住了。他說：「要是馬區夫人可以暫時離開她丈夫的話，我們最好還是打電報叫她回來吧。」

漢娜心痛地絞着自己的手道：「這都是我叫她們不要打電報的。她們早就想打了。」奇奧和美格呢，到了這個當兒，互相抱着發抖。她們下樓送了醫生回來，經過客堂，從前歡笑娛樂之地，現在已是音塵寂寂，無限蒼涼似的。她們向四週看着，默然無語，但聽得窗外雨聲淅瀝，打在玻璃窗上，使她們淒然淚下了。(未完)

他天生愛女人，女人天生愛他

風流大明星 **希佛萊** 空前傑作

詼諧浪漫香艷熱情鉅片

瀟湘夜深時

一日無此君，女人們便覺得寢不安食不甘

他足跡所至，必有酸風醋雨

將映於大光明大戲院

陳義高尚諷世鉅製

至情精誠的素描！藝術尖端的銀畫！

里昂巴里摩亞

一代宗匠主演簡潔有力動人肺腑新傑構

醫國之聖

桃樂賽喬頓
佐伊麥克利
聯合主演

犧牲自我祗求利人抱定宗旨仁術濟世藥石罔效繼以精神斯人斯醫是賢是聖

劇情深刻銳利直如并州快剪深刺心坎

大上海不日放映

卡爾登影戲院

明日起開映

弗德立馬區

及克勞黛考爾白合作

我們的今宵

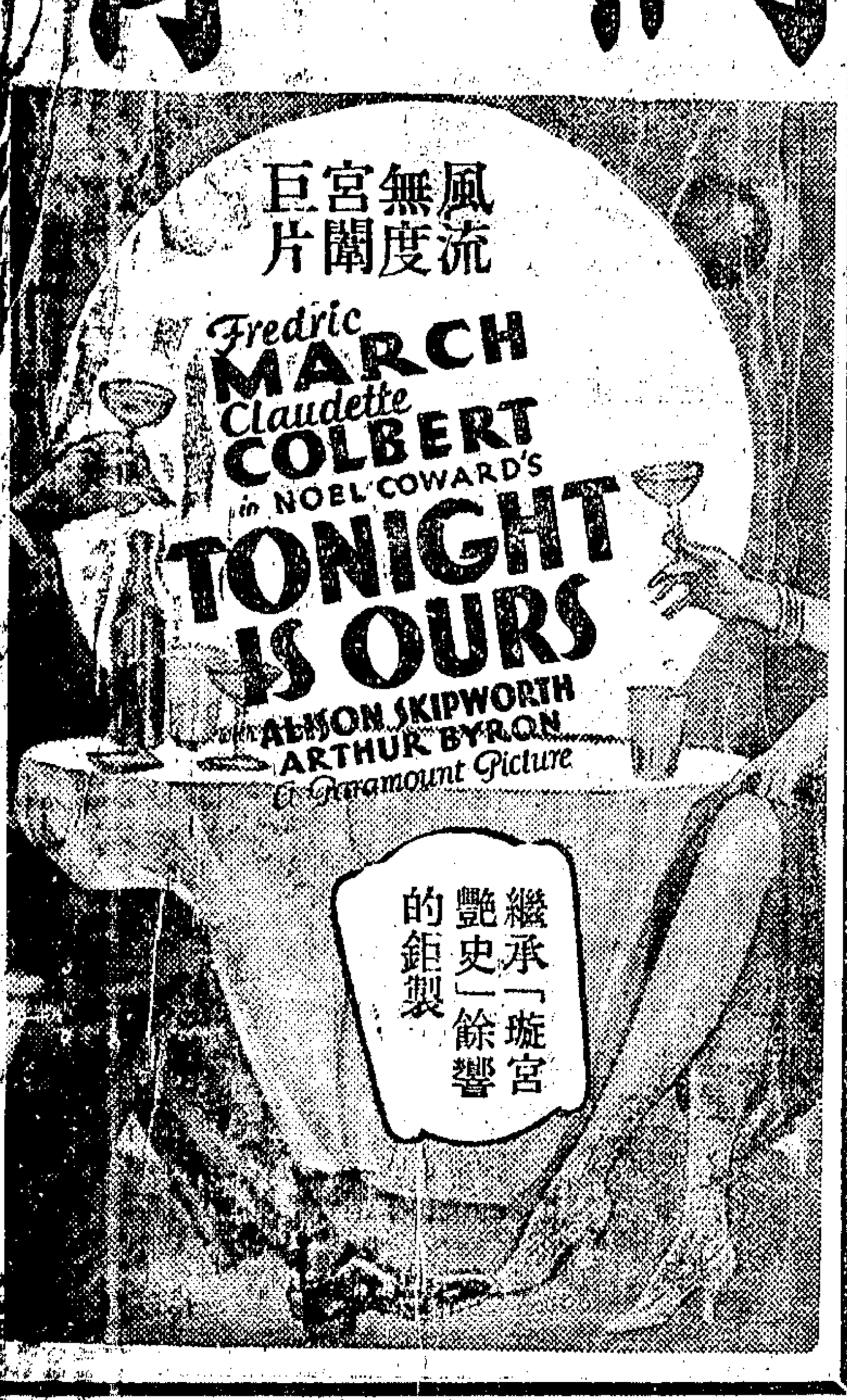

國泰大戲院

明日起開映

神童李勞埃

及亞烈蔡史甘華絲等合演

別開生面的滑稽名片

遺產潮

描寫尖銳含意諷世

幽默情趣不落舊套

艱辛的，驚人的，超特的演出！

電影史上一頁新的紀錄

大明星勞廸拉洛領銜主演

歐洲探險隊絕大犧牲的驚人收穫

冰島遇險記

勞迪拉洛是女明星彭開的夫壻，亦即十年來紅極一時的大明星，他近來主演片子不多，而俱名貴，近作「冰島遇險記」，為表其才智之作，驚險刺戟，題材之美冠絕一時，與其說是帝國主義拓地的初步政策，不如說是歐洲探險隊犧牲的驚人收穫，

後天映於：**新光大戲院**

這其間經過了種種的危難，種種的艱辛，種種的險阻○冰山倒了，大風起了，羣犬斃了，糧食盡了；前無去路，後有追熊；無食無衣，亦寒亦苦，時時有肝腦塗地之禍，刻刻有粉身滅頂之災○在這樣的銀光電影中，實予人以絕大的驚心動魄，

新建 金城別墅
西式市房住宅召租

地點 交通 種類 設備 租價 接洽 附註

租價 便宜小租一律不收

接洽 江西路二一二號金城銀行二樓三五八三二

新建和平邨召租
西式住宅

地點 交通 種類 設備 租價 接洽

單幢石庫門召租

▲召字號房屋

▲新造小洋房召租

三開間石庫樓房召租

▲逸安里

優美住宅召租

▲召租 綠楊邨內

廠房召租召賣

▲城內廉價市房召租

▲上等住宅召租

大寫字間廉價出租

新建辣斐新邨召租
有高尚西式住宅公寓及市房

地點 交通 種類 設備 租價 接洽

上海最美麗之住宅 亭利坊有屋出租

優美洋房召租
（環龍別業）
（公館馬路）

和昆公司經租部

招租
新式寫字間 寬大號房 優美市房 高尚住宅

（一）南京路
（二）福州路
（三）寧波路
（五）福煦路

接洽處 上海南京路女子銀行房產部 電話九四一四〇

新建沁園邨召租
西式優美店房及高尚住宅

地點 構造 設備 租價 接洽

▲新式假三層石庫門號房召租

優美最 園坊

優美住宅店面召租

種類 設備 租價 接洽

低價小租不收

洋房召租

新式住宅召租

新建洋房

▲三層樓水泥新屋召租

新屋召租
呂班坊

公和洋行地產部啟

德國醫學博士 葛蘭獨醫院
花柳專門

Dr. A. Gradow M. D.

醫藥

申報月刊
莫屬

△欲定閱最有價值之刊物

人體美之研究
每冊定價五角

申報特種發行部啟

七折或不費分文
可得最新式六燈
史德華
無線電收音機

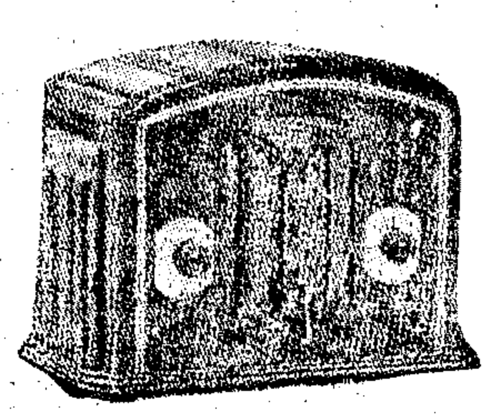

欲	情	臨	參	得	價	好
知	形	本	觀	到	廉	收
詳	請	公	當	物	之	音
細	駕	司	能	美	最	機

上海南京路三六二號
電話九五一八八

史德華無線電公司啓

PARAMOUNT BALLROOM

准於十二月十五日開幕

最新發明
彈簧地板
琉璃世界
別開生面
名歌艷舞
人間化仙

開幕
聖誕 宴舞
新年

即日起皆可
定座請向經
理室接洽
電話三二〇〇五三

後來居上的遠東獨霸大舞廳

建築富麗偉大
設備摩登精緻

開幕 晚宴每客七元（連門票） 門票每位三元

聖誕 晚宴每客十五元（連門票） 門票每位五元

新年 晚宴每客十五元（連門票） 門票每位五元

本舞廳最合喜慶宴會之用租金免收

愚園路極斯斐爾路轉角